

# RELATÓRIO DE GESTÃO 2018

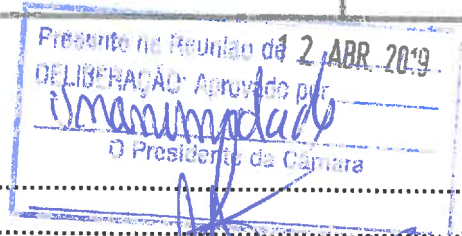





## Índice

1 – APRESENTAÇÃO .....	2
2 – ENQUADRAMENTO LEGAL.....	4
3 - ACTIVIDADES DESENVOLVIDAS EM 2018 .....	5
4. ESTRUTURA ORGÂNICA DO MUNICÍPIO DE SERNANCELHE.....	24
5 - ANÁLISE ORÇAMENTAL GLOBAL.....	26
5.1 – RESUMO DOS FLUXOS DE CAIXA .....	26
6 - RECEITAS.....	27
7 – DESPESA.....	31
7.1 – DESPESAS CORRENTES.....	31
7.2 – RECURSOS HUMANOS .....	32
7.2.1. – NÚMERO DE EFETIVOS .....	34
7.2.2 - EFETIVOS POR UNIDADE ORGÂNICA.....	34
7.2.3 – ESTRUTURA ETÁRIA .....	35
7.2.4 – ANTIGUIDADE .....	35
7.2.5 – INDICADORES.....	36
7.2.6 – ASSIDUIDADE .....	37
7.3. - DESPESAS DE CAPITAL .....	37
8 – RELAÇÃO ENTRE AS DESPESAS E AS RECEITAS .....	37
9 – EQUILÍBRIO DO ORÇAMENTO.....	38
10 – EXECUÇÃO DO PLANO PLURIANUAL DE INVESTIMENTOS (PPI).....	39
11 – EXECUÇÃO DO PLANO DE ACTIVIDADES MUNICIPAL.....	41
12 – ANÁLISE PATRIMONIAL.....	43
12.1. – CUSTOS E PERDAS.....	43
12.2 – PROVEITOS E GANHOS.....	43
12.3 – RESULTADOS.....	43
12- DIVIDAS A TERCEIROS.....	44
14 – LIMITES DE ENDIVIDAMENTO.....	44
15- ENTIDADES PARTICIPADAS .....	47
16 – RÁCIOS DE ESTRUTURA FINANCEIRA, CAPACIDADE DE ENDIVIDAMENTO E SOLVABILIDADE .....	48
17 – APLICAÇÃO DO RESULTADO LÍQUIDO DO EXERCÍCIO .....	48
18. - ANEXOS.....	49

*Handwritten signatures and initials in blue ink, including 'H. D. Santos', 'H. P.', 'J. J.', 'C. J.', and 'R.P.'.*

**1 – APRESENTAÇÃO****Gerir os recursos disponíveis com parcimónia e sentido de responsabilidade**

Sernancelhe é um concelho conhecido por não se resignar perante as adversidades. No lugar de carpir pelo seu posicionamento no Interior, por estar distante dos centros de decisão, por ser obrigado a fazer muito mais para poder dar o essencial às pessoas, Sernancelhe tem demonstrado, no contexto regional, que é possível ser dinâmico, ser positivo, ser uma luz de esperança, no presente e para o futuro, para todos os que cá residem e trabalham.

Porém, o grande desafio que diariamente se coloca é como continuar esta caminhada proativa e mobilizadora do setor empresarial, turístico e cultural, mantendo, ao mesmo tempo, boas contas e garantindo um orçamento equilibrado e uma gestão sustentada. A explicação para tal é parcimónia e sentido de responsabilidade. Como diz o povo, importa “não dar o passo maior do que a perna”; importa priorizar, ou seja, perceber onde e quando devemos apostar, por forma a que os benefícios sejam mais rapidamente percebidos por todos.

E em Sernancelhe o resultado desta forma de atuar é visível no capítulo da economia, com a aposta no Espaço Empresarial Terra da Castanha, estando em execução as obras de infraestruturização da terceira fase. Tem sido exclusivamente graças ao esforço municipal que as obras têm avançado, estando já em laboração uma empresa, com mais de 40 postos de trabalho, outra com cinco postos de trabalho, e em construção estão mais quatro pavilhões. Dentro em breve outros iniciarão as suas atividades naquele espaço e espera-se que 27 empresas ocupem a totalidade dos mais de 40 mil metros quadrados de área deste espaço empresarial, dando uma nova dinâmica ao setor, concorrendo para a prestação económica do concelho, atraindo população e quadros qualificados e fixando as nossas gentes.

A par do impulso económico que já é perceptível, o Concelho continua a investir de forma decisiva na promoção dos produtos endógenos de referência, como a castanha, através dos eventos culturais. A Festa da Castanha assume aqui um papel extraordinário ao projetar este fruto, os agricultores e as empresas para o País e para o Mundo, tendo, em 2018, atingido um patamar que trouxe evidente retorno para as centenas de pessoas que se dedicam à cultura do castanheiro. Se já

é significativo que o concelho tenha mais de 1000 hectares de souto plantados, produza mais de 1500 toneladas de castanha e registe, num ano normal, cerca de 4 milhões de euros de volume de negócios com a castanha, é de crer que todo o investimento em promoção vai dar ainda maior impacto a este fruto e os resultados serão mais proveitosos para as nossas gentes.

Ora, quando se junta atividade económica tendo por base produtos únicos, cultura e turismo, os territórios podem almejar sucesso. É esta a fórmula que Sernancelhe tem procurado ensaiar, juntando a esta equação o elemento Santuário da Lapa e também Aquilino Ribeiro. No fundo, estas duas qualidades, associadas à castanha, concorrem para a construção da marca TERRA DA CASTANHA, cuja perceção é já real, denotando valor e estando perfeitamente identificada no País.

Este Relatório de Gestão, referente ao exercício de 2018, é, portanto, reflexo da gestão que Sernancelhe tem implementado.

Ainda que reconheçamos a importância de terem sido aprovados 11 projetos que candidatámos a fundos comunitários, decisivos para a contínua infraestruturização do Concelho, mantemos um equilíbrio orçamental bastante confortável, que nos permite cumprir a estratégia que o Concelho assume como decisiva para a construção do seu futuro.

Para finalizar, importa referir que este Relatório de Gestão, que expressa essencialmente números, reflete o contributo de todos quantos se empenham, diariamente, para que Sernancelhe seja cada vez melhor. É pois para todos que deixo uma palavra de sentida gratidão.

O Presidente da Câmara



Carlos Silva Santiago

## 2 – ENQUADRAMENTO LEGAL

Em sede de prestação de contas, o Plano Oficial de Contabilidade das Autarquias Locais – POCAL, Decreto-Lei n.º 54-A/99, de 22 de fevereiro, define os documentos essencialmente de natureza orçamental e financeira a apresentar e a submeter à apreciação e deliberação da Câmara Municipal e da Assembleia Municipal, igualmente a julgamento do Tribunal de Contas, designadamente, o Balanço, a Demonstração de Resultados e os Mapas de Execução Orçamental.

Em conformidade com o Ponto 13 das considerações técnicas do Decreto-Lei n.º 54-A/99, de 22 de fevereiro (POCAL), com as alterações introduzidas pela Lei n.º 162/99, de 14 de setembro, pelo Decreto-Lei n.º 315/2000, de 2 de dezembro, e pelo Decreto-Lei n.º 84-A/2002, de 5 de abril, e para cumprimento do disposto na Lei n.º 73/2013, de 3 de setembro, o órgão executivo deve ainda apresentar ao órgão deliberativo um relatório de gestão que evidencie a situação económica, orçamental e financeira do Município de Sernancelhe, bem como salientar as atividades/investimentos mais relevantes desenvolvidas ao longo do exercício.

Face ao exposto, e no cumprimento da Lei, o presente documento constitui o Relatório de Gestão de 2018. Este é um documento que evidencia a situação económica, orçamental e financeira relativa ao exercício económico, espelhando a eficiência na utilização dos meios afetos à persecução das atividades desenvolvidas pelo município de Sernancelhe e a eficácia na realização dos objetivos inicialmente aprovados.

Por último, de salientar que na organização da prestação de contas em apreço foram ainda tidas em devida conta, além do POCAL, as disposições do Regime Financeiro das Autarquias Locais, bem como a Resolução n.º 4/2001 – 2ª Secção, de 12 de julho, do Tribunal de Contas que aprovou as “instruções para a organização e documentação das contas das autarquias locais e entidades equiparadas abrangidas pelo POCAL – Plano Oficial de Contabilidade das Autarquias Locais (I a VIII)”.

No Relatório de Gestão pretende-se dar a conhecer de forma clara e detalhada, a situação financeira do Município de Sernancelhe no ano de 2018, e qual a sua evolução relativamente ao exercício anterior.

**3 - ACTIVIDADES DESENVOLVIDAS EM 2018**

**ENCONTRO DE CANTARES DE JANEIRAS**

No dia 7 de Janeiro, o Município de Sernancelhe assumiu mais uma vez a organização deste evento, que teve a participação de dezoito grupos do concelho, representativos de várias comunidades, e que desta forma, deram as boas vindas ao ano novo com muita música e preservando a tradição de cantar as janeiras.

Este evento teve o apoio dos Centros Lúdicos, Ranchos de Sernancelhe, Arnas e de Moimenta da Beira; Banda Filarmónica de Sernancelhe, Banda 81 e Conservatório Regional de Ferreirim; Academia de Música de Sernancelhe; Grupo Coral da Paróquia de Sernancelhe; Grupos de cantares de Penedono e Arrifana e apoio da freguesia de Carregal.

**ESTÁGIO DE INVERNO DE KARATÉ**

O Expo Salão de Sernancelhe recebeu no dia 3 de fevereiro, cerca de 350 karatecas provenientes de escolas de karaté dos distritos de Viseu e Guarda, que participaram no estágio de inverno das Escolas de karaté Shukokai.

O encontro organizado pelo Clube de Escolas de Karaté Shukokai, permitiu a realização de demonstrações e exames de graduação de karaté destinados aos karatecas participantes. O evento, aberto ao público, teve início pelas 9h00 e prolongou-se até às 18h00, sempre assistido por muito público. De referir que em Sernancelhe funciona há vários anos na sede da Junta de Freguesia, uma escola de Karaté Shukokai que possibilita a todos os alunos aprender esta modalidade desportiva com benefícios ao nível da condição física, confiança e segurança.

**FESTIVAL DE SOPAS E ENCONTRO DE RANCHOS FOLCLÓRICOS**

Organizado pelo Município de Sernancelhe, decorreu nos dias 16,17 e 18 de fevereiro, o 5º Festival de Sopas e Encontro de Ranchos, teve lugar no Expo Salão Multiusos de Sernancelhe, aberto oficialmente pelo Secretário de Estado das Autarquias Locais, Carlos Soares Miguel, e teve como principal objetivo promover a gastronomia local, em especial a sopa, com intenção de renovar hábitos antigos. Uma forma de recuperar receitas antigas e enriquecidas com produtos da região.

À semelhança do ano anterior, este evento contou com a participação, dinamismo e espírito de iniciativa de 16 associações do concelho de Sernancelhe que confeccionaram as diversas sopas características do concelho.

Depois de adquirirem a tigela de barro preto com a imagem “Terra da Castanha” gravada como



recordação, centenas de visitantes tiveram oportunidade de descobrir os sabores da terra aliados aos saberes ancestrais, às artes e aos ofícios, e às exposições sempre memoráveis dos ranchos folclóricos vindos de diversos pontos do país.

No Expo Salão, recriaram-se lojas agrícolas, arcas de cereais... Foram ainda reconstituídos, com utensílios verdadeiros, os diversos compartimentos de uma habitação rural, podendo apreciar-se os costumes dos nossos antepassados. Os artesãos do concelho de Sernancelhe também tomaram parte neste evento, expondo uma montra viva das artes e dos ofícios que caracterizam as nossas tradições.

### **EXPO JARDIM E ANIMAIS**

Nos dias 23, 24 e 25 de março, decorreu a quinta edição da Expo Jardim e Animais num ambiente repleto de novidades, demonstrações práticas e animação, onde os visitantes tiveram a oportunidade de apreciar e comprar produtos de jardinagem e decoração, animais exóticos e de estimação, plantas e bricolage entre outros.

A edição deste ano manteve a vertente pedagógica direcionada para as crianças das escolas dos vários níveis de ensino, como sucedeu na tarde de 23 de março, com demonstrações da arte da falcoaria proporcionadas pela Associação ViVarte.

Do programa constaram ainda diversos momentos de cariz informativo e formativo, como o workshop dedicado à temática dos cuidados a ter com os animais até ao primeiro ano de vida.

No último dia, destaque para o desfile canino e uma largada de pombos promovida pela associação columbófila de Sernancelhe.

### **TONS DE PRIMAVERA**

O município de Sernancelhe estreou entre 6 a 13 de abril o formato cultural “Tons de Primavera”. Desporto, música, teatro e literatura, foram várias as opções culturais e recreativas para todos os públicos, que aconteceram em Sernancelhe, tendo como “palcos” o Auditório Municipal e a Biblioteca Abade Vasco Moreira.

Este evento contou com seis atividades diurnas e três noturnas.

O Setor do Desporto do Município de Sernancelhe realizou no dia 6 de abril, uma caminhada e corrida guiada com o objetivo de alertar a população para a necessidade da prática regular de exercício físico e combate ao sedentarismo.

O concerto “Para uma destra mão esquerda” que o pianista sernancelhense André Cardoso proporcionou a cerca de 200 pessoas no Auditório Municipal de Sernancelhe, na noite de 7 de abril, comprovou uma vez mais a qualidade deste jovem músico do nosso concelho.



No dia 10, a companhia de Teatro do Nordeste de Vila Real, Filandorra, trouxe ao Auditório Municipal a peça "A Farsa de Inês Pereira", no âmbito do protocolo celebrado entre a Autarquia e a Filandorra, e a que assistiram perto de três centenas de pessoas. A tarde foi reservada para os alunos do Centro Escolar de Sernancelhe, e a noite para o público em geral.

Os alunos do pré-escolar, bem como do 1.º e 2.º ano do Primeiro Ciclo do Agrupamento de Escolas de Sernancelhe, encheram o Auditório Municipal durante a parte da manhã do dia 12 de abril, para conversar com o escritor Francisco Bolila a propósito do livro *Que Exagero*. Esta iniciativa, integrada na Semana da Leitura, teve como principal objetivo divulgar a cultura escrita e estimular o desenvolvimento de competências no âmbito da leitura.

No âmbito da Semana da Leitura, os alunos do 3.º e 4.º ano do Ensino Básico, bem como do 2.º Ciclo do Agrupamento de Escolas de Sernancelhe, tiveram a oportunidade de conversar com o escritor Nuno Valente, autor dos livros *Bestiário Tradicional Português* e *A Ordem do Poço do Inferno*. Esta iniciativa decorreu na Biblioteca Municipal Abade Vasco Moreira e teve como principal objetivo festejar a leitura como ato comunicativo e espaço de encontro criativo e colaborativo.

No auditório Municipal de Sernancelhe, os alunos do 3.º Ciclo do Agrupamento de Escola de Sernancelhe estiveram à conversa com a escritora Teresa Barranha que explicou o seu percurso, o seu processo de escrita e apresentou a obra *Regal, defesa da aldeia* e respondeu às perguntas elaboradas pelo atento e interessado público.

O Contrato Local de Desenvolvimento Social (CLDS-3G), em parceria com a Comissão de Proteção de Crianças e Jovens (CPCJ), Biblioteca Municipal Abade Vasco Moreira, Agrupamento de Escolas Padre João Rodrigues, Santa Cada da Misericórdia e Escola Profissional de Sernancelhe, assinalaram o mês da Prevenção dos Maus-Tratos na Infância, que se comemora em abril, com a colocação de diversos "Laços Azuis" construídos pelos alunos e professores dos vários graus de ensino do concelho, em vários pontos estratégicos da vila de Sernancelhe, uma iniciativa simbólica que ajudou a promover a consciencialização para a importância dos direitos das crianças, bem como o trabalho desenvolvido ao longo do ano por várias instituições, em especial pelas Comissões de Proteção de Crianças e Jovens.

#### COMEMORAÇÕES DO 25 DE ABRIL

Quarenta e quatro anos depois do 25 de Abril de 1974, o Município de Sernancelhe distinguiu durante as comemorações daquela data, com a Medalha de Serviço Público, 18 obreiros do poder local concelhio: os Presidentes de Junta que estiveram ao serviço das freguesias do concelho, nomeadamente Abel Almeida Monge (Quintela), Abel Pinto Cardoso (Penso), Adércio Massa Leitão (Sarzeda), Afonso Sequeira Vieira da Silva (Granjal), António Augusto Coelho (Ferreirim),



Diamantino Frias Gomes Moita (Lamosa), Fernando Pinto da Silva Ricardo (Arnas), Isidro Hipólito Proença (Chosendo), José Joaquim Sousa Caria (Macieira), José Sobral dos Santos (Cunha), Luís Fernando Gouveia (Penso), Manuel Vieira Lauro (Granjal), Nuno Franclim Peixoto Quintais Silva (Fonte Arcada), António Sá Oliveira (ainda em funções como Presidente de Junta de Freguesia de Quintela), José Manuel Azevedo (que faz parte do executivo da União de Freguesias de Fonte Arcada como representante de Escurquela), David Pereira Coelho (representa Freixinho na União de Freguesias de Penso e Freixinho), Isaac de Campos Peva (Carregal) e António Caiado (Faia), ambos deputados da atual Assembleia Municipal.

As comemorações ocuparam toda a manhã de 25 de Abril, começando pelas 9 horas em frente aos Paços do Concelho com a Guarda de Honra pelo Corpo de Bombeiros Voluntários de Sernancelhe, seguindo-se o hastear da Bandeira Nacional e interpretação do Hino Nacional pela Banda Musical 81 de Ferreirim e deposição de uma coroa de flores na Rotunda dos Combatentes do Ultramar.

A sessão solene evocativa do 25 de Abril, contou com as intervenções dos partidos políticos com assento na Assembleia Municipal, dos distinguidos, seguido pelo momento solene de aposição das medalhas e entrega de certificados, culminando com discursos do Presidente da Câmara e do Presidente da Assembleia Municipal.

O Expo Salão recebeu a segunda parte da cerimónia com o concerto de André Sardet.

## **EXPO DESPORTO E SAÚDE**

No dia 11 de maio, decorreu o evento Expo Desporto e Saúde durante três dias, naquele que é o mês do coração, e que pretendeu demonstrar que um concelho do interior do país pode ser impulsionador da atividade física junto de toda a população, independentemente da idade dos participantes.

Registaram-se vários momentos distintos, destacando-se no campo da saúde, a realização do Colóquio “Terceira Idade com Saúde”, que contou com as intervenções dos especialistas Catarina Alvarez, jurista da Associação Alzheimer Portugal, Olavo Azevedo, Diretor Clínico da Unidade de Cuidados Continuados da Santa Casa da Misericórdia de Sernancelhe, José Carreira, Presidente da Direção da Alzheimer Portugal, Pimenta Marinho, Presidente da ARS Norte, e Mário Pinto, Assessor para a área da Saúde da Presidência da República. O encontro científico foi moderado por Domingos Nascimento.

Com um programa que preencheu por completo os três dias, destacaram-se várias iniciativas desportivas, para todas as idades, que contemplaram modalidades distintas, como caminhadas, btt, futsal, ténis de mesa, matraquilhos humanos, sueca, jogo da malha, pilates, fit balance, jump

training, cycling, natação, pump training, danças de salão e latinas, zumba, karaté, futebol veteranos, ballet, musculação e culturismo.

#### **X FEIRA AQUILINIANA**

Cerca de 50 expositores de diversas regiões do país participaram nesta iniciativa que decorreu nos dias 1, 2 e 3 de junho e que tornou possível ao público contactar com os saberes, sabores e tradições que melhor caracterizam o nosso Município.

A Feira contou ainda com representações cénicas dos hábitos e costumes tradicionais por grupos etnográficos e de teatro, animação de rua e dramatização de excertos das obras de Aquilino Ribeiro, atuações de ranchos folclóricos e grupos de concertina e fado à desgarrada, sempre enquadrados no ambiente que recria a Lapa de finais do século XIX.

De destacar ainda a Escola Profissional de Sernancelhe cujos formadores e alunos prepararam ao longo do ano a sua participação no evento de forma ativa, recriando profissões, trajes, rituais, atividades e personagens, momentos inspirados na obra literária do escritor natural da freguesia de Carregal.

Uma iniciativa que proporcionou aos numerosos visitantes um regresso ao passado, uma viagem pela identidade das nossas terras e das nossas gentes.

#### **SERNANCELHE+CULTURA**

De 1 a 5 de agosto, o Ser+Cultura regressou ao Centro Histórico onde mais de três centenas de momentos culturais dominaram.

Este evento resulta da junção do Festival da Amizade que Sernancelhe promovia há 13 anos, com o evento Ser+Cultura, que acontecia há quatro edições, na sede do Concelho.

Com os sete palcos distribuídos pelas artérias do Centro Histórico, as manifestações aconteceram no Auditório Municipal, na Biblioteca, no coreto, junto ao Solar dos Carvalhos, junto ao antigo Quartel dos Bombeiros e na Igreja Românica.

No interior do Solar dos Condes da Lapa, a arte escultórica coloriu o imóvel e no interior da Biblioteca foram as “sensações visuais” do fotógrafo Olavo Azevedo que ocuparam a sala Aquilino Ribeiro.

Várias manifestações culturais tais como concertos, teatro, exposições, street art, literatura, multimédia e tasquinhas tomaram conta de Sernancelhe, este ano com a inovação de aproveitar o espaço do Expo Salão e o Centro Histórico. Mariza, no dia 1, e D.A.M.A, a 2, foram os cabeças de cartaz, concertos a que assistiram cerca de cinco mil pessoas.

CS  
A  
H. Santos  
H. P.  
Edut  
PP

## **VOLTA A PORTUGAL EM BICICLETA**

No dia 8 de agosto, Sernancelhe foi uma das estreias da edição 80 da Volta a Portugal em Bicicleta. Ao acolher o arranque da 6.ª etapa, com chegada em Boticas, a Terra da Castanha inscreveu o seu nome naquela que é a prova rainha do ciclismo português.

Com a concentração junto ao Expo Salão e partida simbólica desse mesmo ponto, o pelotão da Volta a Portugal percorreu a Avenida das Tílias e seguiu em direção à Vila da Ponte, percorrendo a Estrada Nacional 226 até Lamego e daí até Boticas, em Trás-os-Montes.

A RTP, que acompanha a Volta a Portugal em permanência, esteve em Sernancelhe e transmitiu durante a manhã, no programa “Há Volta”, vários momentos de reportagem onde mostrou a cultura, a tradição, as paisagens e o que melhor define a Terra da Castanha.

## **RECEÇÃO AOS PROFESSORES**

Foi no dia 12 de setembro que o Presidente da Câmara Municipal de Sernancelhe recebeu no Salão Nobre dos Paços do Concelho, a comunidade educativa, entre dirigentes escolares, professores e funcionários das escolas, que iniciaram funções no ano letivo 2018/2019 dando as boas-vindas e transmitindo mensagens de esperança no trabalho dos docentes e funcionários, para que as instituições de ensino de Sernancelhe sejam reconhecidas pela qualidade e pelo relacionamento de proximidade entre alunos e pais.

A jornada de receção aos professores contou ainda com uma visita à Loja Interativa de Turismo, Museu Padre Cândido e Igreja Matriz de Sernancelhe.

## **APRESENTAÇÃO DO LIVRO “ MOMENTOS DOCES COM A CASTANHA DE SERNANCELHE”**

A 28 de setembro, a Associação Comercial e Industrial de Sernancelhe (ACIS) apresentou no Centro Municipal de Artes, o livro *Momentos Doces com a Castanha de Sernancelhe*, que compila cerca de 70 exemplos da riqueza doceira do concelho, recolhidas durante os Concursos do Melhor Doce de Castanha realizados ao longo de 25 edições da Festa da Castanha.

Esta iniciativa estava incluída num seminário que contemplou ainda a apresentação do projeto “Castanha com Todos” e o Workshop “Cozinha Criativa e Sunset – Degustação de iguarias de Castanha” pela Escola Profissional de Sernancelhe.

## **SONS DE FILARMÓNICAS**

A 7 de outubro, a Fundação INATEL e o Município de Sernancelhe promoveram, no centro histórico, a iniciativa cultural “Sons de Filarmónicas”.

Quatro concertos que proporcionaram momentos musicais de grande qualidade, foi o que o público apreciou ao longo das duas horas de atuação da Filarmónica de Sernancelhe, da Banda Musical 81 de Ferreirim, da Sociedade Musical Vouzelense e da Banda Filarmónica de Cabanas de Viriato.

A manhã foi dedicada às orquestras juvenis e a tarde começou com o desfile desde a Câmara Municipal até ao Centro Histórico.

Esta iniciativa realçou a dinâmica das associações concelhias, bem como a importância do ensino da música, em especial às crianças e jovens. Para além das escolas de música das respetivas bandas, o concelho disponibiliza espaços de ensino da música como o Conservatório Regional de Música de Ferreirim e ainda a Academia de Música de Sernancelhe

### FESTA DA CASTANHA

Nos dias 26, 27 e 28 de outubro, Sernancelhe celebrou a 26ª edição da castanha.

Num evento que reuniu, no Expo Salão, mais de meia centena de expositores entre empresas do setor, artesanato, gastronomia, restauração e animação, Sernancelhe foi líder de audiência na RTP com o programa “Aqui Portugal”, numa tarde memorável para este território, que associa à vertente cultural, a atividade económica em torno da castanha.

A edição de 2018 voltou a afirmar Sernancelhe como Terra da Castanha e foram vários os momentos altos, nomeadamente a abertura do evento pelo Presidente da Comissão de Coordenação Regional do Norte, Freire de Sousa, e a apresentação do livro *Sernancelhe, o Castanheiro e a Castanha* entre outros.

No capítulo do desporto e aproveitando o percurso pedestre “Rota da Castanha e do Castanheiro”, a edição da Festa da Castanha 2018 ofereceu um passeio pedestre no dia 27, no qual tomaram parte mais de 800 participantes provenientes de várias regiões do país.

Uma iniciativa que pretendeu sensibilizar para a prática desportiva em contacto com a natureza bem como para a importância de manter hábitos de caminhar de forma regular.

### PASSEIO BTT – ROTA DA CASTANHA E DO CASTANHEIRO

À semelhança do ano passado e com concentração no Expo salão, o 11.º Passeio BTT “Rota da Castanha e do Castanheiro”, foi um sucesso, não só pelo número de participantes inscritos, aproximadamente 1300 oriundos de todos os pontos do país, mas também pela dinamização gerada quer na comunidade, quer nas diversas associações e empresas que patrocinaram o evento.

Destacou-se a escolha dos traçados que permitiram aos participantes o contacto com a natureza, nomeadamente com os vinhedos, os soutos da encosta de Nossa Senhora de Ao Pé da Cruz, entre outros locais de beleza significativa, tendo merecido vários elogios.

A pensar no sentido familiar do passeio de BTT, o Município preparou o programa para os acompanhantes, em que mais de 150 pessoas inscritas puderam usufruir dos equipamentos do Complexo Desportivo Municipal (sauna, banho turco, jacuzzi, ginásio e campo de ténis), ou optar por uma visita guiada de comboio ao centro histórico de Sernancelhe. Para muitos, um passeio que ajudou a conhecer o município de Sernancelhe.

#### **APRESENTAÇÃO DO Nº 4 DA REVISTA “AQUILINO”**

Nasceu há oito anos o projeto Revista Literária “aquilino”, com o propósito homenagear o escritor sernancelhense Aquilino Ribeiro, promover a sua obra de mais de cinco décadas e cativar novos leitores, um novo número foi apresentado na tarde de 24 de novembro, na Sala Museu do Centro de Artes.

O número 4 da Revista Literária “aquilino” é dedicado aos prefácios de Aquilino Ribeiro em obra alheia, reunindo mais de três dezenas de textos com assinatura do Mestre, confirmando a capacidade literária, a cultura e a dimensão nacional e internacional do escritor das Terras do Demo.

A edição da “aquilino” é da responsabilidade do Município de Sernancelhe, tendo como Diretor Paulo Neto e na cerimónia de apresentação estiveram Maria Eugénia Pereira, da Universidade de Aveiro e os autarcas de Sernancelhe, Carlos Silva Santiago, de Moimenta da Beira, José Eduardo Ferreira e de Vila Nova de Paiva, José Morgado.

De referir que a revista “aquilino” é uma publicação reconhecida pela qualidade e pelo rigor editorial por prosseguir a missão de homenagear e divulgar Aquilino Ribeiro.

A cerimónia contou ainda com a participação dos alunos do Conservatório Regional de Música de Ferreirim.

#### **APRESENTAÇÃO DO LIVRO “LAMOSÁ, HISTÓRIA DE UMA ALDEIA SERRANA”**

Foi no dia 8 de dezembro que João Carlos Pina da Costa e Carlos de Oliveira Silva apresentaram, na Casa da Compradeira, em Lamosa, o livro *Lamosa, História de uma Aldeia Serrana*.

Com prefácio de Paulo Neto, diretor da revista “aquilino”, os autores acima indicados, que muito novos saíram de Lamosa, quiseram visitar o passado e regressar às suas origens pela escrita, e o resultado é este trabalho rigoroso que compreende um estudo científico, demográfico, socioeconómico, não esquecendo as tradições, usos e costumes bem como os equipamentos e

serviços de Lamosa. O livro dedica ainda um capítulo à Lamosa aquiliniana dada a ligação que Aquilino Ribeiro manteve com a aldeia do planalto da Lapa.

No final, decorreu um momento musical com um grupo de Lamosenses que entoaram modas tradicionais e algumas originais alusivas ao momento de apresentação da obra.

### **NATAL SEM IDADE**

Há semelhança de anos anteriores, para a época natalícia, a Autarquia agendou uma série de atividades que visaram, para além de comemorar o Natal, promover o convívio entre os habitantes do concelho.

Deste modo, no dia 12 de dezembro, a Câmara Municipal de Sernancelhe quis brindar toda a população da terceira idade do concelho com a realização de mais um “Natal sem Idade”, e como tem sido hábito, este evento realizou-se no Expo salão e contou com a presença de mais de 1100 idosos provenientes de todo o concelho e que tiveram o privilégio de assistir a uma jornada diferente de entretenimento, exclusivamente para eles.

De destacar que a Autarquia, para além de ter oferecido o almoço a todos os participantes, também disponibilizou os transportes para que todos os idosos do concelho participassem neste evento.

Do programa fazia parte a celebração de uma missa, o almoço convívio, muita animação e entrega de prenda a todos os participantes.

Este é um evento que permite o encontro desta faixa etária, mesmo os que se encontram nos vários lares do concelho.

### **FESTA DE NATAL DOS ALUNOS DOS JARDINS DE INFÂNCIA E 1º CEB**

No dia 14 de dezembro, foi levada a cabo no Expo Salão de Sernancelhe uma atividade que envolveu mais de duas centenas de crianças do 1.º Ciclo do Ensino Básico, e perto de cem crianças dos Jardins de Infância de Sernancelhe, para as quais foram programadas várias atividades, nomeadamente a projeção de um filme que realçava as atividades de enriquecimento curricular mais representativas do 1º período.

Os alunos assistiram ainda à peça de teatro “O Principezinho” protagonizada pelo grupo de teatro ADN de Palco. Deliciaram-se igualmente com uma atividade musical levada a cabo pelos professores e alunos da academia de música de Sernancelhe.

A festa foi também aberta aos pais e encarregados de educação. No final houve uma prenda para todos os meninos, oferta da Câmara Municipal de Sernancelhe.



## MERCADO DE NATAL

O Expo Salão de Sernancelhe recebeu o Mercado de Natal no dia 16 de dezembro. Um evento que contou com a participação de meia centena de comerciantes que puseram à disposição dos visitantes, diversos produtos e iguarias regionais tais como vinhos, azeite, cabazes, brindes. Estiveram ainda à venda artigos de artesanato, produtos regionais, roupa, calçado, artigos de decoração, entre outros, que ajudou a dinamizar o comércio bem como o artesanato local, associando à vertente comercial da época natalícia, a animação, a etnografia, a cultura e momentos pedagógicos.

Este evento ofereceu muita animação com destaque para o Concerto de Natal pelo Conservatório Regional de Música de Ferreirim.

## COMPONENTE SOCIAL

➤ Uma medida social iniciada em 2009 e que se tem revelado de grande ajuda à população, é o apoio na aquisição de medicamentos às famílias carenciadas constituídas por reformados, pensionistas e idosos no valor total de **€ 98.284,59**.

➤ Pelo segundo ano consecutivo, o Município de Sernancelhe, apoiou as famílias carenciadas na compra de material escolar para os alunos do 1º ciclo do ensino básico no valor de **€ 1.700,00**, como incentivo à fixação de alunos nos estabelecimentos de ensino do concelho.

Apoiou, também no mesmo âmbito, o fornecimento de refeições no valor de **€ 19.123,81**.

## OBRAS MUNICIPAIS E AQUISIÇÃO DE BENS:

Na freguesia de Arnas realizaram-se obras de calcetamento da Rua do Lugarinho, Rua do Espírito Santo – Quinta do Espírito Santo; calcetamento do largo junto à Rua do Moleira – Quinta dos Pisões; construção e calcetamento de passeios na EM Arnas/Cunha e construção de muro de suporte à EM que liga Arnas a Tabosa da Cunha.

No Carregal procedeu-se à inauguração da Praça de Aquilino Ribeiro, ao alargamento e estabilização do caminho agrícola do Sr. dos Milagres, requalificação dos caminhos agrícolas e florestais de Sta. Bárbara e do Juncal/Mioteira; construção do muro de suporte ao caminho na Praça Aquilino Ribeiro.

Na Aldeia de Sto Estêvão foi inaugurado o Espaço de Apoio ao Cidadão e a Sede da Associação de Caça Madrugadas, requalificaram-se os caminhos agrícolas e florestais da Costa, da Beira e da



Romela, de São Miguel, do Trepavio, da Figueirinha e da Corsoito; procedeu-se ao calcetamento da Rua das Cortes e à requalificação da Rua das Laijinhas e drenagem de águas pluviais.

Na localidade de Tabosa do Carregal alargou-se o caminho e construiu-se um muro no acesso à Nossa Senhora dos Remédios, fez-se a limpeza e a criação de faixas de segurança contra incêndios no caminho dos Cadouços e Admoço; foram requalificados os caminhos agrícolas e florestais dos Lobais, de Admoço, dos Amieirais, do Quartelo, dos Adsoito, dos Pereiros e da Quinta.

Na freguesia de Chosendo deu-se início à remodelação da rede de saneamento; colocou-se piso na Rua do Areal e fez-se o calcetamento da Travessa do Castelo, do espaço envolvente à Etar e do caminho agrícola do Leião.

Na Cunha, calcetou-se a rua da Fonte, o caminho do Corgo de acesso à Etar, os espaços junto à EN 226 e EM – Vinha Grande e fez-se a construção de um muro e calcetamento da rua de acesso à EM.

Em Tabosa da Cunha recuperou-se a antiga escola primária para Centro Associativo

Na freguesia de Faia iniciou-se a empreitada da ligação de adutoras para abastecimento de água e colocaram-se passadeiras redutoras de velocidade dentro da aldeia.

Em Ferreirim, na zona empresarial, fez-se a divisão do Lote 29 e realizaram-se trabalhos de calcetamento do caminho da Dama e do Ribeiro de Cima.

Na localidade de Macieira, reconstruiu-se o muro da antiga escola primária, limparam-se caminhos agrícolas e florestais e requalificou-se o tanque junto ao caminho florestal da Ribeirada.

Na aldeia de Granjal foi feita a pintura da EM que liga o fundo do Granjal à Lapa, procedeu-se à limpeza da Charca e do acesso a partir da EM, limparam-se os caminhos agrícolas e florestais de Arados com ligação a Penso e de acesso à Senhora das Necessidades em Vila da Ponte. Fez-se ainda a repavimentação do caminho do Hospital.

Em Fonte Arcada foram calcetados os caminhos agrícolas da Cerca e da Seara, foram colocadas barreiras de segurança na EM que liga à barragem do Vilar, na curva do Poço e foi pavimentado o caminho agrícola com ligação ao rio Távora.

Em Escurquela foi calcetado o caminho de acesso ao depósito de abastecimento de água, do caminho agrícola do Malhó e requalificou-se o nicho de Nossa Senhora de Fátima.

No trilho de Lamosa foram colocados observatórios de aves no âmbito do projeto Lamosa Natural e foram criadas faixas de segurança contra incêndios.

Na localidade de Penso fizeram-se obras de ligação de adutoras para abastecimento de água, fez-se a vedação da Presa do Vale e criaram-se faixas de proteção contra incêndios na estrada que liga à Aldeia de Santo Estêvão.

Em A-de-barros procedeu-se à reparação dos tanques e reconstrução de muro de suporte ao caminho.

Em Freixinho decorreu a empreitada de ligação de adutoras de abastecimento de água, colocaram-se grelhas para escoamento de águas pluviais na marginal do Távora, criaram-se passeios e colocaram-se bancos e uma cabine de paragem de autocarro; na entrada da aldeia os passeios foram calcetados e foram criadas faixas de proteção contra incêndios na estrada entre Freixinho e Fonte Arcada.

Na freguesia de Quintela construiu-se a etar e fez-se o calcetamento do acesso junto à EM Quintela-Moinhos do Vouga; na Lapa calcetou-se o largo e a Rua da Alcagaça.

Na sede do concelho, foi feita a remodelação da entrada principal da EB1; deu-se continuidade à construção das fases 1 e 2 da Zona Empresarial de Sernancelhe; deram-se por concluídas as obras de infraestruturas do Eco parque Habitacional de Sernancelhe.

Foram construídos muros nos caminhos da Seara e Santiago; o espaço envolvente ao antigo depósito de água de Sernancelhe foi limpo.

Calcetou-se rua no Bairro do Sulminheiro onde se verificaram, também, obras de alargamento da rede de saneamento de águas pluviais; fez-se o calcetamento do espaço de acesso ao Bairro das Belizes.

Verificaram-se obras de ampliação da rede de saneamento em

Fez-se a requalificação dos espaços envolventes ao edifício dos Paços do Concelho e iniciou-se a reabilitação da cobertura e paredes exteriores deste edifício.

Deu-se início às obras de requalificação da Av. das Tílias e do largo das bombas de gasolina, bem como, às obras de reconversão do antigo quartel dos Bombeiros Voluntários para Sede da União de Freguesias de Sernancelhe e Sarzeda.

Na salas multiusos do Centro de Artes foi feita a substituição do pavimento; os apartamentos camarários T2, 1º F do loteamento da Calçada e o 1º Esq.º do nº 30 da Rua do Colégio, sofreram obras de reabilitação.

Também o piso térreo do Armazém Municipal Nº 2 foi pavimentado e as paredes exteriores pintadas, e foram colocados marcos limitadores no acesso à garagem do Edifício dos Paços do Concelho.

Foi adquirido um terreno para a 2ª fase do Eco parque Habitacional de Sernancelhe.

Concluiu-se a obra de construção da etar em Ponte do Abade, onde também foi calcetada a rua de acesso ao depósito de água e requalificado o Nicho.

Foi calcetado o espaço envolvente ao tanque de Mosteiro da Ribeira;

Na localidade de Sarzeda, foi feita a obra de ampliação da rede de saneamento e calcetada a rua junto à EN 229.

Em Seixo decorreu a obra de construção de adutoras para abastecimento de água e construção de passadeiras redutoras de velocidade.

Na localidade de Vila da Ponte procedeu-se ao calcetamento da rua da Rapadoura e do caminho do Salgueiro; em Cardia fez-se o calcetamento da rua da Capela e dos passeios na rua Principal; aumentou-se o ramal de eletricidade com colocação de luminárias, nas anexas de Cardia e S. Roque.

## APOIOS FINANCEIROS

- Concessão de apoio financeiro à Associação Dinamizadora da Aldeia de Faia no total de € **15 500,00.**
- Concessão de apoio financeiro à banda Musical 81 de Ferreirim no total de € **83.919,35** dos quais € **23.919,35** se destinaram a obras de reabilitação do anexo à sede da escola de música.
- Concessão de apoio financeiro à Associação Cultural Acordes na Pauta no total de € **10. 580,00.**
- Concessão de apoio financeiro à Associação de pais de Sernancelhe no total de € **8 863,00.**
- Concessão de apoio financeiro ao Associação Cultural e Recreativa de Sernancelhe no total de € **18 500,00.**
- Concessão de apoio financeiro à Confraria da Castanha Soutos da Lapa no total de € **1 000,00.**
- Concessão de apoio financeiro ao grupo Motard Os Amigos Binantes no total de € **5 000,00.**
- Concessão de apoio financeiro à Associação Social, Cultural, Recreativa e Desportiva Casa do Benfica de Sernancelhe – € **24 250,00.**
- Concessão de apoio financeiro à Associação da Bio interpretação de Lamosa, Manta Verde no total de € **3 000,00.**
- Concessão de apoio financeiro à AMBULA – Instituição Particular de Solidariedade Social no total de € **25 000,00.**
- Concessão de apoio financeiro à Associação Humanitária dos Bombeiros Voluntários de Sernancelhe no total de € **12 459,98.**
- Concessão de apoio financeiro à Fábrica da Igreja Paroquial de Sernancelhe no total de € **5.888,34.**
- Concessão de apoio financeiro à Fábrica da Igreja Paroquial da Freguesia de Macieira no total de € **6.000,00.**
- Concessão de apoio financeiro à Associação de Pais de Sernancelhe nos valores de € **1.989,00** para limpeza e higiene das salas dos Jardins de Infância e 1º CEB, relativo ao ano letivo

2017/2018 e € 2.074,00, para o mesmo efeito, para o ano letivo de 2018/2019. Para ajudar nos custos inerentes à manutenção dos espaços verdes da zona envolvente ao centro escolar do 1º CEB, atribuiu o montante de € 4.800,00.

- Concessão de apoio financeiro à Junta de Freguesia de Faia no valor de € 29.680,00 - contrato interadministrativo de delegação de competências na freguesia de Faia, para requalificação da sede desta junta de freguesia.

#### **OUTROS ACONTECIMENTOS:**

- Mais de duas centenas de pessoas, utentes dos Centros Lúdicos do Concelho e das Instituições de Solidariedade Social participaram no convívio de Boccia que teve lugar no Expo Salão Multiusos de Sernancelhe. Também este ano e pela primeira vez, este convívio contou com 16 utentes das instituições sociais do concelho de Penedono e ainda uma equipa da Casa do Povo de Leomil, Moimenta da Beira.

Enquadrado no programa “Mexa-se” que chega regularmente às aldeias, junto dos mais idosos, este encontro pretendeu proporcionar a todos uma jornada de convívio, incentivar a prática desportiva e promover a saúde física e psíquica daquela franja da população.

De realçar a participação da ESPROSER, em particular dos alunos do curso de saúde, que colaboraram ativamente na realização deste evento desportivo.

- No dia 9 de fevereiro, centenas de pessoas participaram no desfile de Carnaval que teve lugar em Sernancelhe.

Com concentração na Escola Profissional de Sernancelhe, o desfile mobilizou toda a comunidade Sernancelhense, tendo sido preparados os trajos e os motivos satíricos próprios da efeméride pelos utentes dos Centros Lúdicos, pelos alunos do Agrupamento de Escolas Padre João Rodrigues, Casa da Criança, Jardim de Infância da Santa Casa da Misericórdia de Sernancelhe, Escola Profissional e IPSS's do concelho.

A iniciativa, que contemplou um desfile pelas ruas da Vila e um baile de máscaras no Expo Salão, surgiu pela primeira vez em 2012 por iniciativa do Contrato Local de Desenvolvimento Social (CLDS) que promoveu e revitalizou a tradição carnavalesca de modo original, proporcionando momentos de grande folia à população mais idosa.

- O Município de Sernancelhe participou na BTL - Bolsa de Turismo de Lisboa, a maior feira de turismo do país, que decorreu entre 28 de fevereiro e 4 de março, na FIL – Parque das Nações, com uma forte aposta na promoção dos produtos endógenos e na identidade cultural do concelho.

- O Município de Sernancelhe organizou no dia 8 de março no Expo Salão, o quinto baile Sénior destinado a todos os utentes dos centros lúdicos do concelho, lares e centros sociais e aberto à população em geral.

Criada há cinco anos, esta iniciativa insere-se num projeto mais amplo de dinamização sociocultural promovido pelo município que contempla já onze centros lúdicos nas diversas freguesias do concelho, onde levam com regularidade atividades no âmbito dos programas “Encontre-se” e “Mexa-se”.

- O Setor do Desporto do Município de Sernancelhe realizou no dia 6 de abril uma caminhada e corrida guiada, com o objetivo de alertar a população sobre a necessidade da prática regular de exercício físico e combate ao sedentarismo. Apesar das condições climatéricas adversas, cerca de 200 participantes marcaram presença e, a correr ou a caminhar, percorreram as ruas de Sernancelhe.

- Os mil lugares da Sala Suggia, da Casa da Música do Porto, foram totalmente preenchidos para o concerto do Conservatório Regional de Música de Ferreirim que contou também com alunos do Polo de Penalva do Castelo.

Tendo como objetivo dar aos alunos da instituição uma oportunidade de atuarem numa sala única como é a Casa da Música, a organização quis ainda demonstrar que no interior de Portugal, há formação musical de qualidade, e que a cultura é uma aposta deste território como forma de se projetar e promover no todo nacional.

- No âmbito do processo de geminação que Sernancelhe desenvolve com o Município de Jacou desde 1999, uma comitiva de Sernancelhe participou num intercâmbio desportivo ligado à modalidade do BTT entre 27 e 30 de Abril.

Organizada pela Câmara Municipal de Jacou, esta iniciativa teve como principal objetivo proporcionar aos participantes uma experiência desportiva, lúdica e recreativa no sentido de estreitar laços de amizade e sã convivência entre os dois povos.

- Sernancelhe organizou a fase intermunicipal da 12ª edição do Concurso Nacional de Leitura, que decorreu no dia 18 de maio.

A iniciativa representou um momento de promoção da leitura e da literatura, e reuniu cerca de meia centena de alunos dos diversos ciclos escolares dos concelhos da CIM - Douro.

O auditório municipal recebeu a “prova espetáculo”, tendo decorrido durante a manhã as provas escritas no Agrupamento de Escolas de Sernancelhe.

A fase intermunicipal do 12.º Concurso Nacional de Leitura, coordenada pela Biblioteca Municipal Abade Vasco Moreira e pela Biblioteca Escolar do Agrupamento de Escolas Padre

*[Handwritten signatures and initials in blue ink, including 'H. Lopes' and 'R']*

João Rodrigues, privilegiou obras de escritores portugueses que apelam aos valores e contribuem para a formação da personalidade dos jovens: *Os Ovos Misteriosos* de Luísa Ducla Soares, para o 1.º Ciclo; *O Casamento da minha Mãe* de Alice Vieira, para o 2.º Ciclo; *O Rapaz dos Sapatos Prateados* de Álvaro Magalhães, para o 3.º Ciclo; e *Cinco Réis de Gente* de Aquilino Ribeiro, para o Secundário.

Sernancelhe assumiu assim a realização de uma grande festa da literatura, condimentada com o facto de, pela primeira vez em 12 edições do Concurso Nacional de Leitura, o título *Cinco Réis de Gente* de Aquilino Ribeiro, fazer parte das obras a concurso.

O evento contou ainda com momentos musicais pelos alunos do Conservatório Regional de Música de Ferreirim e peças de teatro sobre a obra de Aquilino Ribeiro pelo Clube de Teatro do Agrupamento de Escolas de Sernancelhe.

- Com o intuito de continuar a impulsionar a participação da população do concelho de Sernancelhe em atividades de carácter turístico, a Câmara Municipal de Sernancelhe, em colaboração com o Inatel, levou a cabo uma viagem organizada de “Turismo para Todos” com destino ao arquipélago dos Açores na qual participaram perto de 50 Municípes.
- O Agrupamento de Escolas Padre João Rodrigues abriu as portas a todos os alunos do concelho e proporcionou-lhes um dia repleto de atividades desportivas, recreativas e culturais, uma jornada de festa para os alunos dos diferentes níveis escolares.

O evento contou com ateliers de inglês, cinema, exposições de Educação Visual, feira do livro, hora do conto, jogos de tabuleiro, jogos tradicionais e desportivos, karaoké, passeio pedestre e workshops nomeadamente “Suporte Básico de Vida”, “Higiene Oral” e “Alimentação Saudável”.

Referência ainda para a demonstração cinotécnica pela Guarda Nacional Republicana - Destacamento Territorial de Viseu, que mostrou as habilidades e treino dos cães bem como a capacidade de ajudarem na proteção de pessoas.

- A aldeia de Macieira organizou a quarta caminhada “Na Rota dos Encantos da Zebreira”, um percurso com a extensão de aproximadamente dez quilómetros. Este ano aconteceu a 10 de Junho, no Dia de Portugal, e nem o mau tempo afastou os 200 participantes que desfrutaram da beleza do planalto da Serra da Zebreira. Uma iniciativa que pretendeu sensibilizar para a prática desportiva em contacto com a natureza bem como para a importância de manter hábitos de caminhar de forma regular.
- Fernando Paulo do Carmo Baptista apresentou no auditório municipal de Sernancelhe a obra *A Sinfonia Universal do Amor Fraternal no Trajecto Ascensional da Humanização do Mundo* dedicada ao Papa Francisco. Aura Miguel, jornalista da Rádio Renascença e vaticanista

acreditada na Sala de Imprensa da Santa Sé, foi a personalidade convidada para a cerimónia de lançamento do livro, que contou ainda com intervenções de Oliveira Cruz, Presidente da Associação Piaget Internacional e das Edições Piaget e Diamantino Duarte, Pároco de Moimenta da Beira, doutorado em teologia pastoral na Pontifícia Universidade Lateranense de Roma.

A obra que Fernando Paulo Baptista escreveu pretende ser uma homenagem ao Papa Francisco e celebrar o seu trabalho de evangelização, humanização e partilha de afetos pelo Mundo.

- No dia 20 de junho, a Escola de Natação organizou a festa de encerramento das atividades, dedicando o dia à demonstração dos ensinamentos que são proporcionados aos jovens que participam no Torneio de Escolas de Natação.

Em simultâneo, a Piscina Municipal abriu as portas aos pais e a todos quantos quiseram conhecer os equipamentos que são disponibilizados também no Centro de Bem-estar, pretendendo cativar novos utilizadores daquele espaço de desporto e lazer.

- Os alunos da Casa da Criança participaram na tradicional festa de final de ano letivo 2017-2018, realizada no Auditório Municipal no dia 26 de junho, iniciativa a que assistiram quase duas centenas de pessoas, na maioria pais e familiares dos meninos que frequentam aquele espaço escolar.

- Mais de duas centenas de pessoas, utentes dos Centros Lúdicos do Concelho e das Instituições de Solidariedade Social participaram no convívio de Boccia que teve lugar no Expo Salão Multiusos de Sernancelhe. Participaram ainda 16 utentes das instituições sociais do concelho de Penedono e uma equipa da Casa do Povo de Leomil, Moimenta da Beira.

Enquadrado no programa “Mexa-se” que chega regularmente às aldeias junto dos mais idosos, este encontro de Boccia pretendeu proporcionar a todos uma jornada de grande convívio, incentivar a prática desportiva e promover a saúde física e psíquica daquela franja da população.

De realçar a participação da ESPROSER em particular dos alunos do curso de saúde, que colaboraram ativamente na realização deste evento desportivo.

- Oito anos depois da última visita a Sernancelhe, Cavaco Silva, antigo primeiro-ministro e antigo Presidente da República, regressou ao concelho para ser distinguido com a Medalha de Honra.

Numa cerimónia que decorreu no Expo Salão, equipamento que inaugurou em 2010, o antigo Chefe de Estado, lembrou a história que o liga a Sernancelhe, a relação que mantém com este território desde 1992. Esta foi a quarta vez que Cavaco Silva veio a Sernancelhe.



Por isso, o Município preparou uma cerimónia que incluiu a participação, durante a manhã, na missa dominical na Igreja Matriz de Sernancelhe, a receção no Salão Nobre pelas associações do concelho, a inauguração do Monumento à Terra da Castanha e a sessão solene no Expo Salão, onde foi agraciado com a Medalha de Honra.

A cerimónia ficou concluída com um concerto pelo Conservatório Regional de Música de Ferreirim, que juntou em palco cerca de centena e meia de músicos.

- Tirando proveito das infraestruturas municipais como o pavilhão desportivo, a piscina, a escola de trânsito, a biblioteca municipal, entre outras, as Férias Ativas de verão 2018 proporcionaram a mais de 60 crianças do concelho de Sernancelhe, diversas descobertas culturais, patrimoniais, momentos desportivos e de lazer. Este projeto decorreu de 2 de Julho a 31 de agosto, para ocupar de forma sadia e organizada as crianças e jovens do concelho.
  - Foi a 26 de julho de 2008 que a Biblioteca Municipal Abade Vasco Moreira abriu ao público. Uma década bastou para que a Biblioteca Municipal ganhasse o seu espaço no dia-a-dia dos sernancelhenses. Aberta ao público de todas as idades, assumiu uma ligação forte com a educação e escolas, e tem-se revelado fundamental para os mais novos, com a Hora do Conto e a promoção da leitura, e para os mais idosos com projetos como a leitura pelas aldeias.
- Por isso, o dia 26 de julho de 2018 tinha que trazer à biblioteca os grandes protagonistas do seu quotidiano. O programa contemplou a Hora do Conto Intergeracional, a apresentação de danças, representações teatrais e leitura de excertos por crianças do concelho.
- Fátima Carneiro, professora do Ensino Secundário, natural de Vila da Ponte, apresentou o seu livro de poesia *Terras de Granito, Gentes de Coração* no Parque da Vila da Ponte. Numa cerimónia carregada de emoção, centenas de pessoas assistiram ao evento para ouvir palavras de enaltecimento pela obra e assistir à interpretação musical de alunos do Conservatório de Musica de Ferreirim.
  - Na tarde de 9 de setembro, a Igreja encheu-se para o momento da inauguração das obras de requalificação da Igreja Matriz e Museu Padre Cândido. Logo após a missa dominical, o Padre Carlos Carvalho recordou o processo complexo que envolveu toda a obra, decorrente da riqueza dos elementos intervencionados, do número e especificidades das peças restauradas.

Por sua vez, o Presidente da Câmara de Sernancelhe, afirmou tratar-se de uma obrigação zelar pela preservação do património, pela sua valorização e promoção. Reconheceu igualmente a importância do legado do Padre Cândido, símbolo de um tempo muito rico,



em que a Igreja de Sernancelhe e o concelho eram reconhecidos e muito enaltecidos no nosso país. De referir que o Município e a Fábrica da Igreja de Sernancelhe coordenaram uma intervenção no valor de 288.367,35 euros, comparticipados em 85% pela União Europeia, Fundo Europeu de Desenvolvimento Regional, Norte 2020 - Programa Operacional Regional Norte. O Museu Paroquial Padre Cândido foi também contemplado nesta operação com todo o espaço interior reformulado, criação de informação turística e material promocional.

- No dia 22 de outubro, o programa “A Praça” da RTP esteve em Sernancelhe para mostrar o melhor da Terra da Castanha.

Antecipando a Festa da Castanha, a televisão pública, trouxe o seu programa das manhãs ao nosso concelho e mostrou ao país e ao mundo, a dimensão cultural que o Município confere à castanha.

- Sernancelhe, Lapa, Tabosa do Carregal, Freixinho, Fonte Arcada e Ferreirim, foram as localidades do concelho que receberam a visita de 60 carros clássicos, numa iniciativa organizada pela Casa do Pessoal do Hospital São Teotónio de Viseu e Grupo Visiense dos Amigos dos Clássicos com a colaboração do Município e Juntas de Freguesia.

Cerca de 120 pessoas dedicaram o passeio de novembro à Terra da Castanha, num evento que procurou descobrir as paisagens, o património, a cultura, a gastronomia e as estradas de montanha que desenham cenários de rara beleza, tanto no planalto da Lapa como serpenteando o Vale do Rio Távora.

- Sernancelhe foi o concelho escolhido pela Associação dos Trabalhadores da Administração Local (ATAM) para a realização da Reunião de Aperfeiçoamento Profissional (RAP) dirigida aos associados dos distritos de Castelo Branco, Guarda e Viseu, no dia 30 de novembro.

O Centro Municipal de Artes acolheu a iniciativa numa ação que contou com mais de 60 participantes para debaterem 15 questões fundamentais para as autarquias, nomeadamente recursos humanos, regime financeiro das autarquias, regime jurídico da urbanização e edificação e contratação pública.

- Tendo como objetivo promover o gosto pela leitura e estimular o treino de competências de expressão escrita e oral a partir das obras literárias propostas a alunos dos vários níveis de ensino, o Concurso Nacional de Leitura obedece a várias fases para apurar os finalistas. Sernancelhe realizou já a fase escolar, que englobou provas na escola, em que participaram 70 alunos dos diversos ciclos escolares, e na tarde de 5 de dezembro, no Auditório Municipal, decorreu a fase Municipal onde cinco alunos prestaram provas em representação de cada ciclo escolar.

À semelhança das finais intermunicipais, as provas decorreram num contexto de espetáculo com apresentação de Tereza Barranha com direito a momentos musicais pelas crianças do 8.º ano do Agrupamento de Escolas, projeção de um filme do concelho e declamação de poesia.

No final, foram chamados ao palco os participantes na fase escolar do concurso, sendo dado a todos certificados de participação, seguido do anúncio dos vencedores, por ciclo escolar, e a certeza de que terão a responsabilidade de representar o concelho na final intermunicipal da CIM Douro que deverá decorrer em maio do ano 2019.

#### **4. ESTRUTURA ORGÂNICA DO MUNICÍPIO DE SERNANCELHE**

A estrutura orgânica do Município de Sernancelhe encontra-se definida de acordo com a Lei n.º 49/2012, de 29 de agosto, que adaptou à administração Local o estatuto do pessoal dirigente e com o Decreto-Lei n.º 305/2009, de 23 de outubro, que rege a estrutura e a organização dos órgãos e serviços autárquicos, e que alterou e substituiu o Decreto-Lei n.º 116/84, de 6 de abril. A organização Municipal obedece ao modelo de estrutura hierarquizada, não inclui estrutura nuclear e é constituída por uma estrutura flexível composta por três unidades orgânicas flexíveis em conformidade com a deliberação da Assembleia Municipal.

A estrutura organizativa visa definir a missão do município de Sernancelhe, os objetivos de cada unidade orgânica, os níveis de responsabilização e atuação, bem como estabelecer regras e princípios gerais de funcionamento dos serviços com vista a obter melhor desempenho junto dos munícipes. O modelo de gestão é baseado em unidades orgânicas flexíveis constituídas por dois cargos de direção intermédia de 2º grau e um cargo de direção intermédia de 3º grau. Como se verifica na imagem seguinte, o desdobramento vertical das divisões e subdivisão é por serviços, setores, núcleos e pelos gabinetes dependentes do Presidente da Câmara.

# Relatório de Gestão 2018

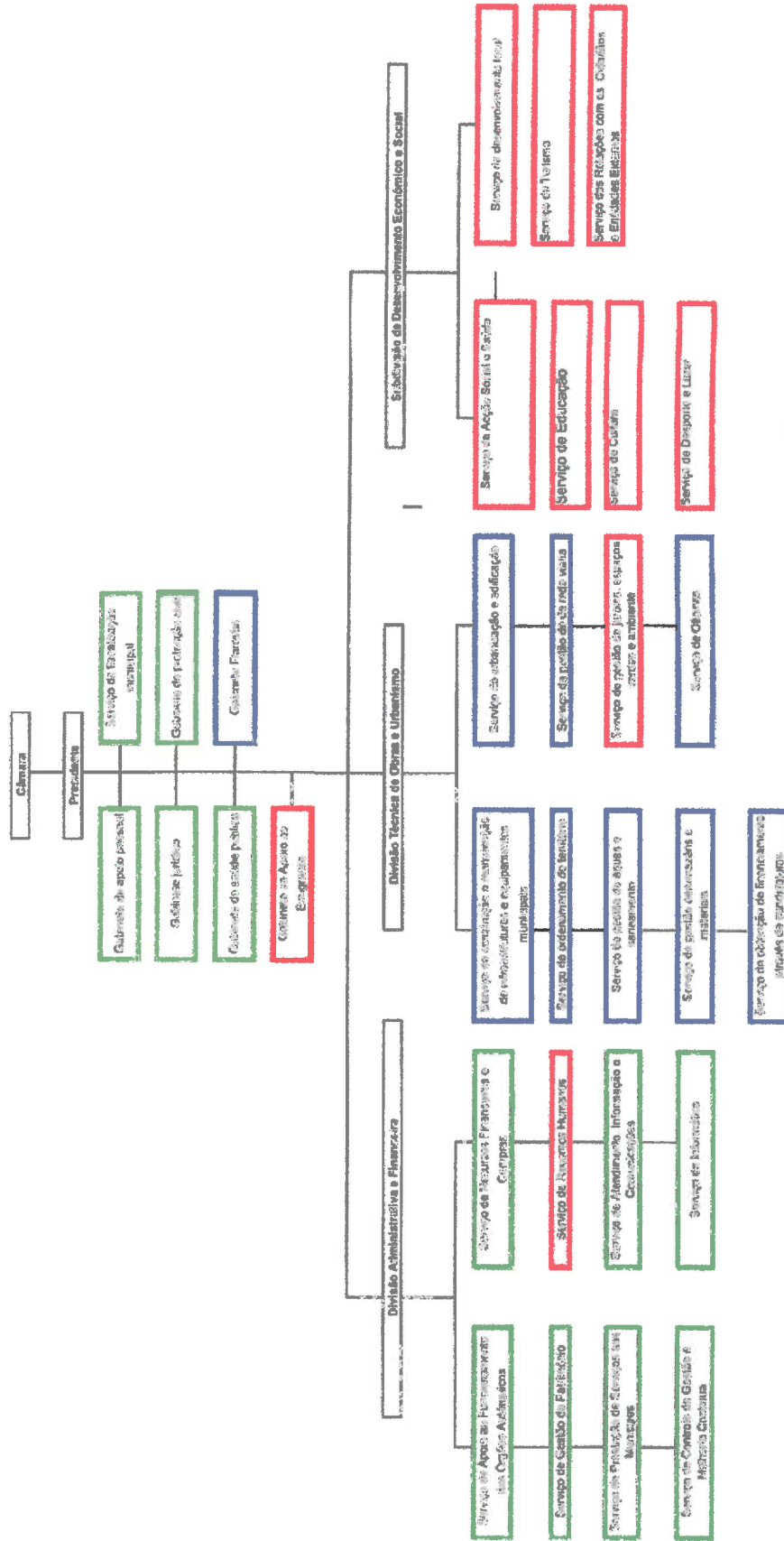

*[Handwritten signatures and notes in blue ink]*

## 5 - ANÁLISE ORÇAMENTAL GLOBAL

## 5.1 – RESUMO DOS FLUXOS DE CAIXA

A execução do orçamento permite conhecer os recebimentos e os pagamentos efetuados durante o exercício económico de 2018, em termos globais e por tipologia de rubrica orçamental.

A execução orçamental deste exercício, iniciou-se com um saldo da gerência no valor de € 1 671 350,72, as receitas correntes cobradas brutas ascenderam a € 7 402 366,3 e as receitas de capital cobradas brutas a € 1 780 145,90. Deste modo, as receitas cobradas brutas somaram € 9 182 512,20.

As despesas ascenderam a € 9 996 759,06 sendo € 6 328 314,79 despesas correntes e € 3 668 444,27 despesas de capital o que permite obter as seguintes conclusões:

- Um **saldo corrente positivo** no valor de € 1 076 051,50 o que significa que o total arrecadado de receitas correntes foi superior ao valor pago em despesas da mesma natureza;
- Um **saldo de capital negativo** de € - 1 888 296,37 uma vez que as receitas de capital não cobriram as despesas da mesma natureza, o que significa que se recorreu à poupança corrente (saldo corrente) para satisfazer necessidades de investimento.
- O cumprimento do **princípio orçamental do equilíbrio** uma vez que as receitas correntes (excluindo o saldo de gerência) superaram as despesas da mesma natureza;
- Em termos globais, ou seja, analisando o saldo da gerência anterior, o total das receitas cobradas e o total das despesas pagas, apuramos um **saldo de gerência de 2018** no valor de € 857 103,86.

RESUMO DOS FLUXOS DE CAIXA					
Período: 2018.01.01 até 2018.12.31					
RECEBIMENTOS			PAGAMENTOS		
Saldo do ano anterior		2 169 358,04	Despesas Orçamentais		9 996 759,06
	Execução Orçamental	1 671 350,72		Correntes	6 328 314,79
	Operações de Tesouraria	498 007,32		Capital	3 668 444,27
Receitas Orçamentais		9 182 512,20	Operações de Tesouraria		493 076,31
	Correntes	7 402 366,30	Saldo para o ano seguinte		1 361 315,18
	Capital	1 780 145,90		Execução Orçamental	857 103,86
Operações de Tesouraria		499 280,31		Operações de Tesouraria	504 211,32
<b>TOTAL</b>		<b>11 851 150,55</b>	<b>TOTAL</b>		<b>11 851 150,55</b>

## 6 - RECEITAS

Relativamente à execução da receita verifica-se que atingiram uma taxa de 81,21% sobre o previsto no orçamento. As receitas correntes atingiram **97,11%** da previsão e as receitas de capital **48,33%**. As receitas correntes atingiram um grau de execução de quase **100%**, com destaque para os impostos diretos, rendimento de propriedade e venda de bens e serviços correntes. Relativamente às despesas de capital não atingiram metade do previsto no orçamento, tal deve-se fundamentalmente ao atraso nas transferências para projetos cofinanciados.

RESUMO DAS RECEITAS			
DESCRIÇÃO	PREVISÕES CORRIGIDAS	RECEITAS COBRADAS	GRAU DE EXECUÇÃO
<b>RECEITAS CORRENTES</b>			
IMPOSTOS DIRECTOS	557 000,00	606 820,49	108,94%
IMPOSTOS INDIRECTOS	20 000,00	3 663,42	18,32%
TAXAS, MULTAS E OUTRAS PENALIDADES	53 750,00	47 840,58	89,01%
RENDIMENTOS DE PROPRIEDADE	437 200,00	551 168,48	126,07%
TRANSFERÊNCIAS CORRENTES	5 523 100,87	5 173 951,34	93,68%
VENDA DE BENS E SERVIÇOS CORRENTES	926 700,00	914 112,06	98,64%
OUTRAS RECEITAS CORRENTES	101 100,00	101 439,16	100,34%
<b>SUBTOTAL</b>	<b>7 618 850,87</b>	<b>7 398 995,53</b>	<b>97,11%</b>
<b>RECEITAS DE CAPITAL</b>			
VENDAS DE BENS DE INVESTIMENTO	192 120,00	162 733,57	84,70%
TRANSFERÊNCIAS DE CAPITAL	3 346 922,74	1 544 418,43	46,14%
ACTIVOS FINANCEIROS	1 200,00	0,00	0,00%
PASSIVOS FINANCEIROS	100 694,00	72 993,90	72,49%
OUTRAS RECEITAS DE CAPITAL	42 500,00	0,00	0,00%
<b>SUBTOTAL</b>	<b>3 683 436,74</b>	<b>1 780 145,90</b>	<b>48,33%</b>
<b>TOTAL DAS RECEITAS</b>	<b>11 302 287,61</b>	<b>9 179 141,43</b>	<b>81,21%</b>
<b>SALDO DA GERÊNCIA ANTERIOR</b>	<b>1 671 350,73</b>	<b>1 671 350,73</b>	<b>100,00%</b>

Analisando o mapa comparativo entre as receitas obtidas em 2018 com as de 2017, conclui-se que no presente exercício obteve-se uma variação de **0,27%**, ou seja, foram cobrados mais € **24 398,87**. Em termos gerais contribuíram para a evolução positiva as vendas de bens de investimentos **(+152,41%)** explicando-se com a venda efetiva dos lotes do Parque Empresarial de Sernancelhe que foi efetuada em 2018 e as transferências de capital **(+16,95%)**. Evoluíram positivamente os impostos diretos **(+2,14%)**; as taxas, multas e outras penalidades **(+5,75%)**; os rendimentos de propriedade **(+5,20%)**; as transferências correntes **(+6,01%)** e as vendas de bens e serviços correntes **(+0,78%)**. Evoluíram negativamente os impostos indiretos **(-83,04%)**. Os passivos financeiros, embora tenham uma evolução negativa **(-86,15%)** não significa que evoluíram negativamente, ou seja, os passivos financeiros diminuíram o que é um bom resultado para o município. Tal resultado deve-se à utilização no ano de **2017** quase na totalidade de um

empréstimo de médio e longo prazo obtido para financiamento do Zona Empresarial de Sernancelhe,

Mapa Comparativo das receitas - 2018					
Código	Descrição	Receita cobrada líquida		Variação	Taxa de crescimento
		2017	2018		
	<b>RECEITAS CORRENTES</b>	<b>7 200 713,31</b>	<b>7 398 995,53</b>	<b>198 282,22</b>	<b>2,75%</b>
01	IMPOSTOS DIRECTOS	594 080,31	606 820,49	12 740,18	2,14%
02	IMPOSTOS INDIRECTOS	21 603,98	3 663,42	-17 940,56	-83,04%
04	TAXAS, MULTAS E OUTRAS PENALIDADES	45 237,56	47 840,58	2 603,02	5,75%
05	RENDIMENTOS DE PROPRIEDADE	523 920,04	551 168,48	27 248,44	5,20%
06	TRANSFERÊNCIAS CORRENTES	4 880 396,41	5 173 951,34	293 554,93	6,01%
07	VENDA DE BENS E SERVIÇOS CORRENTES	906 993,12	914 112,06	7 118,94	0,78%
08	OUTRAS RECEITAS CORRENTES	228 481,89	101 439,16	-127 042,73	-55,60%
	<b>RECEITAS DE CAPITAL</b>	<b>1 954 029,25</b>	<b>1 780 145,90</b>	<b>-173 883,35</b>	<b>-8,90%</b>
09	VENDAS DE BENS DE INVESTIMENTO	64 472,52	162 733,57	98 261,05	152,41%
10	TRANSFERÊNCIAS DE CAPITAL	1 320 550,63	1 544 418,43	223 867,80	16,95%
11	ACTIVOS FINANCEIROS	0,00	0,00	0,00	0,00%
12	PASSIVOS FINANCEIROS	527 006,10	72 993,90	-454 012,20	-86,15%
13	OUTRAS RECEITAS DE CAPITAL	42 000,00	0,00	-42 000,00	0,00%
	<b>TOTAL</b>	<b>9 154 742,56</b>	<b>9 179 141,43</b>	<b>24 398,87</b>	<b>0,27%</b>

No geral as receitas próprias do Município (excluindo as transferências) passaram de **32,27%** do total das receitas, para **26,81%**, sendo o restante transferências do Orçamento do Estado, de organismos da Administração Central ao abrigo de protocolos celebrados e dos Fundos Comunitários.

A diminuição, tanto das receitas de capital como das receitas próprias deve-se ao recurso ao empréstimo a médio e longo prazo para financiamento da Zona Empresarial de Sernancelhe, cuja utilização foi de € 527 006,0 em 2017 e em 72 993,90 em 2018 como já foi referido no parágrafo anterior.

	2017		2018	
Receitas próprias	2 953 795,52	32,27%	2 460 771,66	26,81%
Receitas - Transferências	6 200 947,04	67,73%	6 718 369,77	73,19%
<b>Receitas Totais</b>	<b>9 154 742,56</b>	<b>100,00%</b>	<b>9 179 141,43</b>	<b>100,00%</b>

A receita proveniente da comparticipação dos fundos comunitários para projetos municipais de investimento, foi de € 1 137 070,84, sendo de € 832 212,44 em 2017, o que representa um acréscimo de 304 858,40 (+27%).

As verbas foram usadas para financiar os projetos identificados no quadro seguinte;

Projetos Co-Financiados pelos fundos comunitários		
Projeto	Programa Operacional	Comparticipação
Alargamento da rede de saneamento em Semancelhe	POSEUR-03-2012-FC-000909	5 672,10
Ligação de adutoras de abastecimento de água em diversas freguesias	POSEUR-03-2012-FC-000642	369 614,99
Construção da ETAR na povoação de Ponte do Abade	POSEUR-03-2012-FC-000520	30 563,61
ETAR em Quintela da Lapa	POSEUR-03-2012-FC-000793	43 972,19
Ampliação da rede de saneamento em várias freguesias do concelho de Semancelhe	POSEUR-03-2012-FC-000742	93 227,06
"Valorização, Animação e Dinamização do Património Cultural de Semancelhe"	NORTE-04-2114-FEDER-000162	131 427,98
D2Gov-Semancelhe	NORTE-09-0550-FEDER-000100	11 317,54
Programa de animação urbana de centro histórico de Semancelhe - ação PARU_SER_03	NORTE-04-2316-FEDER-000072	90 961,84
Lamosa natural - Turismo de natureza em Semancelhe	NORTE-04-2114-FEDER-000394	34 992,88
Reabilitação Urbana do Centro de Semancelhe	NORTE-10-0241-FEDER-000778	112 144,43
Requalificação da Avenida das Tílias e do Largo das Bombas de Gasolina	NORTE-04-2316-FEDER-000147	213 184,22
<b>Total</b>		<b>1 137 078,84</b>

## Evolução do Fundo de Equilíbrio Financeiro ao longo dos anos

(Portaria 317/2018, de 11/12)

Transferências do Orçamento de Estado					
Anos	Valor €	Variação %	Coefficiente de desvalorização	Valor Atualizado	Variação %
1990	1 098 318,00		2,27	2 493 181,86	
1991	1 338 860,00	21,90%	2,01	2 691 108,60	7,94%
1992	1 781 820,00	33,08%	1,85	3 296 367,00	22,49%
1993	1 931 891,00	8,42%	1,71	3 303 533,61	0,22%
1994	2 001 316,00	3,59%	1,63	3 262 145,08	-1,25%
1995	2 218 099,00	10,83%	1,57	3 482 415,43	6,75%
1996	2 424 891,00	9,32%	1,53	3 710 083,23	6,54%
1997	2 517 153,00	3,80%	1,51	3 800 901,03	2,45%
1998	2 688 026,00	6,79%	1,46	3 924 517,96	3,25%
1999	2 872 961,00	6,88%	1,44	4 137 063,84	5,42%
2000	3 199 339,00	11,36%	1,41	4 511 067,99	9,04%
2001	3 734 474,00	16,73%	1,32	4 929 505,68	9,28%
2002	4 267 504,00	14,27%	1,27	5 419 730,08	9,94%
2003	4 460 587,00	4,52%	1,23	5 486 522,01	1,23%
2004	4 728 222,00	6,00%	1,21	5 721 148,62	4,28%
2005	4 846 428,00	2,50%	1,19	5 767 249,32	0,81%
2006	4 848 428,00	0,04%	1,15	5 575 692,20	-3,32%
2007	4 846 428,00	-0,04%	1,13	5 476 463,64	-1,78%
2008	5 088 749,00	5,00%	1,09	5 546 736,41	1,28%
2009	5 343 186,00	5,00%	1,11	5 930 936,46	6,93%
2010	5 397 957,00	1,03%	1,09	5 883 773,13	-0,80%
2011	5 128 059,00	-5,00%	1,05	5 384 461,95	-8,49%
2012	4 871 584,00	-5,00%	1,02	4 969 015,68	-7,72%
2013	4 871 584,00	0,00%	1,02	4 969 015,68	0,00%
2014	4 737 364,00	-2,76%	1,02	4 832 111,28	-2,76%
2015	5 042 610,00	6,44%	1,02	5 143 462,20	6,44%
2016	5 104 494,00	1,23%	1,01	5 155 538,94	0,23%
2017	5 251 373,00	2,88%	1	5 251 373,00	1,86%
2018	5 330 144,00	1,50%			

No mapa seguinte detalha-se a estrutura da receita municipal pela seu peso no orçamento anual.

Estrutura da receita anual cobrada líquida - 2018			
Código	Descrição	Receita cobrada líquida	%
06	TRANSFERÊNCIAS CORRENTES	5 173 951,34	56,37%
10	TRANSFERÊNCIAS DE CAPITAL	1 544 418,43	16,83%
07	VENDA DE BENS E SERVIÇOS CORRENTES	914 112,06	9,96%
01	IMPOSTOS DIRECTOS	606 820,49	6,61%
05	RENDIMENTOS DE PROPRIEDADE	551 188,48	6,00%
09	VENDAS DE BENS DE INVESTIMENTO	162 733,57	1,77%
08	OUTRAS RECEITAS CORRENTES	101 439,16	1,11%
12	PASSIVOS FINANCEIROS	72 993,90	0,80%
04	TAXAS, MULTAS E OUTRAS PENALIDADES	47 840,58	0,52%
02	IMPOSTOS INDIRECTOS	3 663,42	0,04%
11	ACTIVOS FINANCEIROS	0,00	0,00%
13	OUTRAS RECEITAS DE CAPITAL	0,00	0,00%
<b>TOTAL</b>		<b>9 179 141,43</b>	<b>100,00%</b>

Mapa de Execução das Transferências - 2018				
Código	Descrição	Previsões corrigidas	Receita cobrada líquida	Grau de execução
06	TRANSFERÊNCIAS CORRENTES	5 523 100,87	5 173 951,34	93,68%
0603	ADMINISTRAÇÃO CENTRAL	5 522 900,87	5 173 951,34	93,68%
06030101	Fundo de Equilíbrio Financeiro	4 571 695,00	4 571 695,00	100%
06030102	Fundo Social Municipal	160 106,00	160 106,00	100%
06030103	Participação Variável no IRS	90 377,00	90 377,00	100%
06030199	Outros	160 000,36	103 768,77	64,86%
060306	ESTADO- PARTICIPAÇÃO COMUNITÁRIA EM PROJECTOS CO-FINANCIADOS	540 722,49	248 004,57	45,86%
0605	ADMINISTRAÇÃO LOCAL	100,00	0	0,00%
06050199	Outros	100,00	0	0
0609	RESTO DO MUNDO	100,00	0	0,00%
060901	União Europeia - Instituições	100,00	0	0
10	TRANSFERÊNCIAS DE CAPITAL	3 346 922,74	1 544 418,43	46,14%
1003	ADMINISTRAÇÃO CENTRAL	3 346 922,74	1 544 418,43	46,14%
10030101	Fundo de Equilíbrio Financeiro	507 966,00	507 966,00	100%
10030104	Cooperação Técnica e Financeira	1 000,00	0,00	0,00%
10030199	Outros	2 424,00	147 378,16	60,80%
100307	ESTADO- PARTICIPAÇÃO COMUNITÁRIA EM PROJECTOS CO-FINANCIADOS	2 835 532,74	889 074,27	31,36%
<b>TOTAL</b>		<b>8 870 023,61</b>	<b>6 718 369,77</b>	<b>75,74%</b>

Mapa Comparativo das transferências						
Código	Descrição	Receita cobrada Líquida			Variação	Taxa de Crescimento
		2016	2017	2018		
06	TRANSFERÊNCIAS CORRENTES	4 750 350,61	4 880 396,41	5 173 951,34	293 554,93	6,01%
06030101	Fundo de Equilíbrio Financeiro	4 375 212,00	4 515 354,00	4 571 695,00	56 341,00	1,25%
06030102	Fundo Social Municipal	160 106,00	160 106,00	160 106,00	0,00	0,00%
06030103	Participação Variável no IRS	83 041,00	74 207,00	90 377,00	16 170,00	21,79%
06030199	Outros	131 991,61	117 361,60	103 768,77	-13 592,83	-11,58%
060306	ESTADO- PARTICIPAÇÃO COMUNITÁRIA EM PROJECTOS CO-FINANCIADOS	0,00	13 367,81	248 004,57	234 636,76	1755,24%
10	TRANSFERÊNCIAS DE CAPITAL	961 133,71	1 320 550,63	1 544 418,43	223 867,80	16,95%
10030101	Fundo de Equilíbrio Financeiro	486 135,00	501 706,00	507 966,00	6 260,00	1,25%
10030104	Cooperação Técnica e Financeira	0,00	0,00	0,00	0,00	0,00%
10030199	Outros	0,00	0,00	147 378,16	147 378,16	100,00%
100307	ESTADO- PARTICIPAÇÃO COMUNITÁRIA EM PROJECTOS CO-FINANCIADOS	474 998,71	818 844,63	889 074,27	70 229,64	8,58%
<b>TOTAL</b>		<b>5 711 484,32</b>	<b>6 200 947,04</b>	<b>6 718 369,77</b>	<b>517 422,73</b>	<b>8,34%</b>



## 7 – DESPESA

## 7.1 – DESPESAS CORRENTES

Relativamente ao orçamentado a taxa de execução da despesa foi de **77,50%**, sendo a despesa corrente executada em **87,52%** e a despesa de capital em **63,88%**.

Relativamente à estrutura da despesa da despesa total de € **9 996 759,06**, são correntes € **6 328 314,79** e representam **63,3%** das despesas totais, o que significa que o Município destina uma parte substancialmente maior dos seus recursos a despesas com os recursos humanos, bens e serviços correntes.

Quanto às despesas de capital do Município ascenderam a **3 668 444,27** ou seja **36,7%** das despesas totais, estes indicadores refletem dos melhores práticas em termos comparativos no âmbito autárquico, uma vez que o investimento é a maior parcela da despesa deste Município.

MAPA DE CONTROLO ORÇAMENTAL DA DESPESA - 2018				
Código	Descrição	Dotações corrigidas	Despesas Paga	Grau de execução
<b>DESPESAS CORRENTES</b>				
		7 231 102,34	6 328 314,79	87,51%
01	DESPESAS COM O PESSOAL	2 108 200,00	1 964 318,90	93,17%
02	AQUISIÇÃO DE BENS E SERVIÇOS	4 645 652,34	4 002 625,09	86,15%
0201	AQUISIÇÃO DE BENS	983 465,01	887 204,52	90,21%
0202	AQUISIÇÃO DE SERVIÇOS	3 662 187,33	3 115 420,57	85,07%
03	JUROS E OUTROS ENCARGOS	20 850,00	13 943,48	66,87%
04	TRANSFERÊNCIAS CORRENTES	409 350,00	341 063,13	83,31%
05	SUBSIDIOS	20 050,00	0	0%
06	OUTRAS DESPESAS CORRENTES	27 000,00	6 364,19	23,57%
<b>DESPESAS DE CAPITAL</b>				
		5 742 536,00	3 668 444,27	63,88%
07	AQUISIÇÃO DE BENS DE CAPITAL	5 302 550,00	3 299 114,27	62,21%
08	TRANSFERÊNCIAS DE CAPITAL	130 680,00	65 487,69	50,11%
09	ACTIVOS FINANCEIROS	43 306,00	42 226,50	97,50%
10	PASSIVOS FINANCEIROS	260 000,00	257 083,41	98,87%
11	OUTRAS DESPESAS DE CAPITAL	6 000,00	4 532,40	75,54%
<b>TOTAL</b>		<b>12 973 638,34</b>	<b>9 996 759,06</b>	<b>77,50%</b>

Relativamente à estrutura das despesas orçamentais verifica-se que as despesas com maior peso no orçamento são as aquisições de bens de capital (**33,00%**), a aquisição de serviços (**31,16%**) e as despesas com o pessoal (**19,65%**).

MAPA DE CONTROLO ORÇAMENTAL DA DESPESA - 2018			
Código	Descrição	Despesas Paga	%
07	AQUISIÇÃO DE BENS DE CAPITAL	3 299 114,27	33,00%
0202	AQUISIÇÃO DE SERVIÇOS	3 115 420,57	31,16%
01	DESPESAS COM O PESSOAL	1 964 318,90	19,65%
0201	AQUISIÇÃO DE BENS	887 204,52	8,87%
04	TRANSFERÊNCIAS CORRENTES	341 063,13	3,41%
10	PASSIVOS FINANCEIROS	257 083,41	2,57%
08	TRANSFERÊNCIAS DE CAPITAL	65 487,69	0,66%
09	ACTIVOS FINANCEIROS	42 226,50	0,42%
03	JUROS E OUTROS ENCARGOS	13 943,48	0,14%
06	OUTRAS DESPESAS CORRENTES	6 364,19	0,06%
11	OUTRAS DESPESAS DE CAPITAL	4 532,40	0,05%
05	SUBSÍDIOS	0	0,00%
<b>Total</b>		<b>9 996 759,06</b>	<b>100,00%</b>

Comparativamente ao ano de 2017, as despesas totais aumentaram **12,61%** em consequência do aumento substancial de € 706 807,28 na despesa de investimento (+ 27,27%). As despesas correntes aumentaram **8,48%**, devendo-se principalmente às despesas relativas e à Aquisição de Bens e Serviços (15,39%).

Em termos gerais, os números indicam um aumento moderado nas Despesas Correntes (+8,48%) e um aumento substancial nas Despesas de Capital (+20,55%).

Mapa comparativo da Despesa - 2018					
Código	Descrição	Despesa Paga		Variação	Taxa de crescimento
		2017	2018		
<b>DESPESAS CORRENTES</b>		<b>5 833 840,47</b>	<b>6 328 314,79</b>	<b>494 474,32</b>	<b>8,48%</b>
01	DESPESAS COM O PESSOAL	1 971 418,47	1 964 318,90	-7 099,57	-0,36%
02	AQUISIÇÃO DE BENS E SERVIÇOS	3 468 655,33	4 002 625,09	533 969,76	15,39%
03	JUROS E OUTROS ENCARGOS	9 735,42	13 943,48	4 208,06	43,22%
04	TRANSFERÊNCIAS CORRENTES	368 946,86	341 063,13	-27 883,73	-7,56%
05	SUBSÍDIOS	0,00	0,00	0,00	0,00%
06	OUTRAS DESPESAS CORRENTES	15 084,39	6 364,19	-8 720,20	-57,81%
<b>DESPESAS DE CAPITAL</b>		<b>3 043 198,67</b>	<b>3 668 444,27</b>	<b>625 245,60</b>	<b>20,55%</b>
07	AQUISIÇÃO DE BENS DE CAPITAL	2 592 306,99	3 299 114,27	706 807,28	27,27%
08	TRANSFERÊNCIAS DE CAPITAL	119 690,53	65 487,69	-54 202,84	-45,29%
09	ACTIVOS FINANCEIROS	56 306,00	42 226,50	-14 079,50	-25,01%
10	PASSIVOS FINANCEIROS	226 720,15	257 083,41	30 363,26	13,39%
11	OUTRAS DESPESAS DE CAPITAL	48 175,00	4 532,40	-43 642,60	-90,59%
<b>Total</b>		<b>8 877 039,14</b>	<b>9 996 759,06</b>	<b>1 119 719,92</b>	<b>12,61%</b>

## 7.2 – RECURSOS HUMANOS

Em termos gerais de estrutura as despesas com pessoal é a seguinte: (Salários € 1 527 766,98); (Abonos variáveis € 16 641,59); (Segurança Social € 419 910,33). O mapa seguinte demonstra em detalhe as componentes das despesas com pessoal.

MAPA DE CONTROLO ORÇAMENTAL DA DESPESA - 2018					
Económica	Classificação		Dotações corrigidas	Despesas Paga	Grau de execução 11=(7/3*100)
	1	2			
01	DESPESAS COM O PESSOAL		2 106 200,00	1 954 318,90	93,17%
0101	REMUNERAÇÕES CERTAS E PERMANENTES		1 617 500,00	1 527 766,98	94,45%
010101	TITULARES DE ÓRGÃOS DE SOBERANIA E MEMBROS DE ÓRGÃOS AUTÁRQUICOS		108 000,00	105 230,14	99,27%
010104	PESSOAL DOS QUADROS- REGIME DO CONTRATO INDIVIDUAL DO TRABALHO		1 029 500,00	959 711,66	93,22%
01010401	PESSOAL EM FUNÇÕES		965 500,00	915 354,65	94,80%
01010404	RECRUTAMENTO DE PESSOAL PARA NOVOS POSTOS DE TRABALHO		64 000,00	44 357,01	69,30%
010107	PESSOAL EM REGIME DE TAREFA OU AVENÇA		77 000,00	76 505,00	99,36%
010108	PESSOAL AGUARDANDO APOSENTAÇÃO		2 000,00	469,19	23,46%
010109	PESSOAL EM QUALQUER OUTRA SITUAÇÃO		59 000,00	59 860,01	99,76%
010111	REPRESENTAÇÃO		27 000,00	24 957,37	92,44%
010113	SUBSÍDIO DE REFEIÇÃO		102 000,00	95 299,82	93,43%
010114	SUBSÍDIOS DE FÉRIAS E NATAL		164 000,00	176 642,92	97,09%
01011401	Pessoal do quadro		174 000,00	168 705,38	96,96%
01011402	Pessoal em qualquer outra situação		10 000,00	9 937,54	99,38%
010115	REMUNERAÇÕES POR DOENÇA E MATERNIDADE / PATERNIDADE		31 000,00	28 090,87	90,62%
0102	ABONOS VARIÁVEIS OU EVENTUAIS		30 200,00	16 641,59	55,11%
010202	HORAS EXTRAORDINÁRIAS		1 000,00	0,00	0,00%
010204	AJUDAS DE CUSTO		2 000,00	472,95	23,65%
010205	ABONO PARA FALHAS		3 200,00	2 767,16	86,47%
010212	INDEMNIZAÇÕES POR CESSAÇÃO DE FUNÇÕES		5 000,00	0,00	0,00%
010213	OUTROS SUPLEMENTOS E PRÉMIOS		19 000,00	13 401,48	70,53%
01021303	SENHAS DE PRESENÇA		19 000,00	13 401,48	70,53%
0103	SEGURANÇA SOCIAL		460 500,00	419 910,33	91,19%
010301	ENCARGOS COM A SAÚDE		80 000,00	66 626,40	83,54%
010303	SUBSÍDIO FAMILIAR A CRIANÇAS E JOVENS		12 000,00	9 342,40	77,85%
010304	OUTRAS PRESTAÇÕES FAMILIARES		1 000,00	0,00	0,00%
010305	CONTRIBUIÇÕES PARA A SEGURANÇA SOCIAL		338 500,00	321 819,79	95,07%
01030501	Assistência na doença dos funcionários públicos		500,00	210,00	42,00%
01030502	Segurança Social dos funcionários públicos		220 000,00	216 606,90	99,37%
0103050201	Caixa Geral de Aposentações		218 000,00	216 737,87	99,42%
0103050202	Regime Geral		2 000,00	1 869,03	93,45%
01030503	Segurança social - Regime geral		118 000,00	103 002,69	87,29%
010309	SEGUROS		25 000,00	20 043,07	80,17%
01030901	ACIDENTES DE TRABALHO E DOENÇAS PROFissionais		25 000,00	20 043,07	80,17%
010310	OUTRAS DESPESAS DE SEGURANÇA SOCIAL		4 000,00	1 876,67	46,92%
01031002	OUTRAS DESPESA DE SEGURANÇA SOCIAL		4 000,00	1 876,67	46,92%

Mencionam-se de seguida alguns indicadores relativamente à estrutura dos recursos humanos ao serviço da Câmara Municipal, com realce para o número de efetivos por categorias, participação das mulheres no mapa de pessoal, estrutura etária, distribuição por serviços e nível de antiguidade, indicadores de tecnicidade, enquadramento e assiduidade.

7.2.1. – NÚMERO DE EFETIVOS<sup>1</sup>

Carreiras	Total	M	H
Assistente Operacional	33	6	27
Assistente Técnico	26	14	12
Técnico Superior	26	14	12
Fiscal Municipal	1		1
Técnico de Informática	1		1
GAP	3	1	2
Dirigentes	2	1	1
<b>TOTAL</b>	<b>92</b>	<b>36</b>	<b>56</b>

Índice de feminização

Índice de feminização			
	T	M	H
Efetivos	95	36	59
%	100,00%	37,89%	62,11%

7.2.2 - EFETIVOS POR UNIDADE ORGÂNICA

Unidades Orgânicas	Cargos			Carreiras															Total					
				Dirigentes			Técnico superior			Assistente Técnico			Assistente Operacional			Encarregado/ Coordenador				Técnico de Informática			Fiscal	
	M	H	T	M	H	T	M	H	T	M	H	T	M	H	T	M	H	T		M	H	T		
Divisão Administrativa e Financeira				1	1	3	1	4	3	4	7	3		3					1	1				16
Divisão Técnica de Obras e Urbanismo				1		1	2	5	7		5	5		25	25	1	1	2						40
Subdivisão de Des. Económico e Social							6	5	11	9	4	13	3	1	4									28
Gabinete de Apoio	1	2	3																					3
Gabinete Jurídico							1		1															1
Gabinete de Saúde Pública								1	1															1
Gabinete Técnico Florestal							1		1															1
Serviço de Fiscalização																					1	1		1
Serviço de Apoio ao Emigrante							1		1															1
<b>TOTAL</b>			<b>3</b>			<b>2</b>			<b>26</b>			<b>25</b>			<b>32</b>			<b>2</b>			<b>1</b>		<b>1</b>	<b>92</b>

<sup>1</sup> - N.º de efetivos mapa de pessoal: 89; efetivos mais gabinete de apoio: 92; efetivos mais gabinete de apoio e eleitos em regime de permanência: 95

7.2.3 – ESTRUTURA ETÁRIA

Estrutura Etária			
	T	M	H
Mais de 60 anos	14	4	10
Dos 50 aos 59 anos	30	13	17
Dos 40 aos 49 anos	34	15	19
Dos 30 aos 39	15	4	11
Menos de 30 anos	2		2
	95	36	59

Nível Etário H – M

Nível Etário			
	T	M	H
Idade média	48	49	48

7.2.4 – ANTIGUIDADE

Antiguidade			
	T	M	H
Mais de 30 anos	13	5	8
De 20 a 29 anos	32	12	20
De 10 a 19 anos	25	11	14
Menos de 10 anos	25	8	17
	95	36	59

*Handwritten signatures and initials in blue ink, including names like 'H. Santos', 'H. Esp', and 'J. J. J.'.*

**Nível de Antiguidade**

Nível médio de antiguidade			
Efetivos	T	M	H
	18	18	18

**7.2.5 – INDICADORES****Índice de Tecnicidade**

$$IT = \frac{\text{Dirigente} + \text{Pess. Téc. Superior} + \text{Pess. Téc. Sup. Informática}}{\text{Efetivos Globais}} * 100$$

$$(29/89) * 100 = 32,58\%$$

Este índice permite um estudo da proporção de pessoal com elevada especialização face à totalidade de pessoal do serviço, correspondendo a 32,58 % dos efetivos globais.

**Índice de Enquadramento**

$$IE = \frac{\text{Pessoal Dirigente}}{\text{Efetivos Globais}} * 100$$

$$(2 / 89) * 100 = 2,25\%$$

Este índice permite o estudo do enquadramento do pessoal Dirigente face a toda a estrutura organizativa. Identifica de forma clara e inequívoca o deficit/excesso de dirigentes face a determinado departamento ou serviço, correspondendo a 2,25% dos efetivos globais

## 7.2.6 – ASSIDUIDADE

Dias úteis de trabalho	248,00
Horas trabalháveis	1 736,00
N.º de efetivos	89
Total de horas trabalháveis	154 504,00
Total de ausências (horas)	19 419,50
Taxa de ausências	12,57%
Taxa de presenças	87,43%

## 7.3. - DESPESAS DE CAPITAL

Neste capítulo temos as despesas de investimento, detalhadas no Plano Plurianual de Investimento, no mapa dos empréstimos no cálculo do endividamento.

## 8 – RELAÇÃO ENTRE AS DESPESAS E AS RECEITAS

O mapa infra demonstra a relação das despesas com as receitas, verificando-se que para as aquisições de bens de capital é necessário 35,94% das receitas, para as aquisições de serviços são destinadas 33,94% das receitas, e para as despesas com o pessoal 21,40%.

Relação das Despesas com as Receitas			
Código	Descrição	Despesa Paga	% Receita
07	AQUISIÇÃO DE BENS DE CAPITAL	3 299 114,27	35,94%
0202	AQUISIÇÃO DE SERVIÇOS	3 115 420,57	33,94%
01	DESPESAS COM O PESSOAL	1 964 318,90	21,40%
0201	AQUISIÇÃO DE BENS	887 204,52	9,67%
04	TRANSFERÊNCIAS CORRENTES	341 063,13	3,72%
10	PASSIVOS FINANCEIROS	257 083,41	2,80%
08	TRANSFERÊNCIAS DE CAPITAL	65 487,69	0,71%
09	ACTIVOS FINANCEIROS	42 226,50	0,46%
03	JUROS E OUTROS ENCARGOS	13 943,48	0,15%
06	OUTRAS DESPESAS CORRENTES	6 364,19	0,07%
11	OUTRAS DESPESAS DE CAPITAL	4 532,40	0,05%
05	SUBSÍDIOS	0	0,00%
Total da Despesa		9 996 759,06	
Total das Receitas			9 179 141,43

**9 – EQUILÍBRIO DO ORÇAMENTO**

No artigo 40º da Lei n.º 73/2013, de 3 de setembro (RFALEI) sob a epígrafe “Equilíbrio do Orçamento”, prevê-se o seguinte:

“1 – Os orçamentos das entidades do setor local preveem as receitas necessárias para cobrir todas as despesas.

2 – Sem prejuízo do disposto no número anterior, a receita corrente bruta cobrada deve ser pelo menos igual à despesa corrente acrescida das amortizações médias de empréstimos a médio ou longo prazo (EMLP).

3 – O resultado verificado pelo apuramento do saldo corrente deduzido das amortizações pode registar, em determinado ano, um valor negativo inferior a 5% das receitas correntes totais, o qual é obrigatoriamente compensado no exercício seguinte.

4 – Para efeitos do disposto no n.º 2, considera-se amortizações médias de empréstimos de médio ou longo prazo o montante correspondente à divisão do capital contraído pelo número de anos do contrato, independentemente do seu pagamento efetivo.”

Por sua vez o artigo 83º do mesmo diploma legal estabelece: “Para efeitos do n.º 4 do artigo 40º, no caso de empréstimos já existentes aquando da entrada em vigor da presente lei, considera-se amortizações médias de empréstimos o montante correspondente à divisão do capital em dívida á data da entrada em vigor da presente lei pelo número de anos de vida útil remanescente do contrato.”

Equilíbrio do Orçamento - 2018		
A	Receitas correntes brutas	7 402 366,30
B	Despesas correntes pagas	6 328 314,79
C	Saldo corrente (A-B)	1 074 051,51
D	Amortização média da EMLP	259 290,08
E	Diferença (C-D)	814 761,43

Nestas circunstâncias, efetuadas as contas de acordo com o referido enquadramento legal, verifica-se que o Município se encontra numa situação bastante confortável relativamente à regra do equilíbrio orçamental.



10 – EXECUÇÃO DO PLANO PLURIANUAL DE INVESTIMENTOS (PPI)

Relativamente ao PPI a previsão final anual foi de € 5 345 856,00 tendo sido executado o montante de € 3 341 340,77, a que corresponde uma taxa de execução financeira anual de 62,50%.

Resumo do Plano Plurianual de Investimentos

Descrição	Previsão de despesas		Execução orçamental					Saldos		Execução financeira anual	Execução financeira global	Execução física global
	Dotação inicial	Dotação atual	Cabimento	Compromisso	Faturado	Liquidação	Pagamento	Do cabimento	Compromissos por pagar			
FUNÇÕES GERAIS	288 000,00	504 000,00	356 722,95	356 722,95	240 624,49	236 319,49	236 319,49	147 277,05	120 403,46	46,89%	46,80%	57,12%
FUNÇÕES SOCIAIS	2 534 500,00	3 251 550,00	2 824 723,14	2 824 723,14	2 101 913,62	2 098 980,07	2 098 980,07	426 826,86	725 743,07	64,55%	64,55%	48,75%
FUNÇÕES ECONÓMICAS	1 129 000,00	1 547 000,00	1 212 877,01	1 212 877,01	984 847,71	963 814,71	963 814,71	334 122,99	249 082,30	62,30%	62,30%	59,01%
OUTRAS FUNÇÕES	56 306,00	43 306,00	42 226,50	42 226,50	42 226,50	42 226,50	42 226,50	1 079,50	0,00	97,51%	97,51%	57,12%
<b>Total</b>	<b>4 004 806,00</b>	<b>5 345 856,00</b>	<b>4 436 549,60</b>	<b>4 436 549,60</b>	<b>3 369 612,32</b>	<b>3 341 340,77</b>	<b>3 341 340,77</b>	<b>909 306,40</b>	<b>1 095 208,83</b>	<b>62,50%</b>	<b>62,60%</b>	<b>25,09%</b>

Descrição	Pagamento	%
FUNÇÕES GERAIS	236 319,49	7,07%
FUNÇÕES SOCIAIS	2 098 980,07	62,82%
FUNÇÕES ECONÓMICAS	963 814,71	28,85%
OUTRAS FUNÇÕES	42 226,50	1,26%
<b>Total</b>	<b>3 341 340,77</b>	<b>100,00%</b>

Relativamente à estrutura dos gastos em investimento, o município aplicou 7,07% em despesas gerais, 62,82% em despesas sociais, 28,85% em despesas económicas e 1,26% em outras funções. Apresenta-se de seguinte um mapa indicativo dos projetos de investimento por ordem decrescente de custos, em 2018.

# Relatório de Gestão 2018

EXECUÇÃO DO PLANO PLURIANUAL DE INVESTIMENTOS - 2018 (por projeto)							Previsão de despesas		Pagamento	%
Objetivo	Clas. Econômica	Código do projeto/ação	DESCRIÇÃO	Dotação inicial	Dotação atual					
3.2.1.	CM07010413	105 2015	48	PARQUE EMPRESARIAL E INDUSTRIAL DE SERNANCELHE	830 000,00	858 000,00	544 877,43	16,31%		
2.4.2.2.	CM07010413	102 2017	13	REQUALIFICAÇÃO DA AVENIDA DAS TÍLIAS E CONVERSÃO DOS ESPAÇOS OCUPADOS PELAS BOMBAS DE GASOLINA	470 000,00	570 000,00	319 889,38	9,57%		
2.4.1.	CM07010201	101 2017	1	ECOPARQUE HABITACIONAL E SOCIAL DE SERNANCELHE/CONSTRUÇÃO/INFRAESTRUTURAS	290 000,00	251 500,00	243 835,59	7,30%		
3.3.1.1.	CM07010401	101 2015	49	ARRUAMENTOS	128 000,00	281 000,00	221 203,76	6,62%		
2.4.4.1.	CM07010407	109 2017	17	CONSTRUÇÃO DE ADUTORAS ENTRE CHOSENDO E SEIXO	342 000,00	322 000,00	210 587,96	6,30%		
2.4.2.2.	CM07010307	110 2015	19	REABILITAÇÃO DE EDIFÍCIOS MUNICIPAIS / NÃO HABITACIONAIS	100 000,00	194 500,00	191 856,08	5,74%		
2.4.4.1.	CM07010407	110 2017	18	CONSTRUÇÃO DE ADUTORAS ENTRE VILA DA PONTE, FREIXINHO E PENSO	226 000,00	225 000,00	180 270,33	4,80%		
2.4.4.1.	CM07010407	105 2017	10	CONSTRUÇÃO DE ADUTORAS DE FAIXA	168 000,00	168 000,00	154 272,05	4,62%		
2.4.3.1.	CM07010402	103 2017	12	AMPLIAÇÃO DA REDE DE SANEAMENTO EM VÁRIAS FREGUESIAS DO CONCELHO DE SERNANCELHE	145 000,00	152 500,00	138 858,07	4,10%		
2.4.2.2.	CM07010413	102 2016	2	REQUALIFICAÇÃO DA PRAÇA DE AQUILINO RIBEIRO CARREGAL	30 000,00	113 500,00	108 167,85	3,24%		
1.1.1.1.	CM07010602	107 2015	7	MATERIAL DE TRANSPORTE/GRANDES REPARAÇÕES/SERVIÇOS GERAIS	20 000,00	172 000,00	102 300,00	3,08%		
3.3.1.1.	CM07010406	101 2017	7	REQUALIFICAÇÃO DAS ESTRADAS E CAMINHOS MUNICIPAIS	20 000,00	95 000,00	86 000,65	2,54%		
2.4.4.1.	CM07010407	102 2017	4	LIGAÇÃO/CONSTRUÇÃO DE ADUTORAS DE ABASTECIMENTO DE ÁGUA, MANUTENÇÃO E AMPLIAÇÃO	80 000,00	175 000,00	73 880,68	2,35%		
2.4.3.1.	CM07010402	101 2018	3	CONSTRUÇÃO DA ETAR DE QUINTELA	1 000,00	105 500,00	78 038,05	2,28%		
1.1.1.1.	CM07010413	110 2015	10	PROJETOS/INFRAESTRUTURAS DIVERSAS (2015/2017)	30 000,00	118 500,00	68 231,42	2,04%		
2.4.2.2.	CM07010405	102 2018	16	REQUALIFICAÇÃO DOS ESPAÇOS ENVOLVENTES AOS PAÇOS DO CONCELHO	0,00	64 500,00	63 587,35	1,90%		
2.4.1.	CM07010101	102 2018	7	AQUISIÇÃO DE TERRENOS PARA ECOPARQUE	117 000,00	120 000,00	53 770,70	1,61%		
2.4.2.1.	CM07010413	101 2015	18	PLANOS DE ORDENAMENTO (URBANIZAÇÃO/OPORMENOR/OUTROS/REABILITAÇÃO URBANA TRANSPOSIÇÃO POAV)	90 000,00	198 500,00	48 053,03	1,44%		
4.3.	CM090802	102 2015	59	SUBSCRIÇÃO/REALIZAÇÃO DAS UNIDADES DE PARTICIPAÇÃO FAM	56 306,00	43 306,00	42 226,50	1,26%		
2.4.2.3.	CM07010307	101 2015	21	REQUALIFICAÇÃO/RESTAURO DE EDIFÍCIOS HABITACIONAIS DO MUNICÍPIO OBRA	30 000,00	54 500,00	40 999,97	1,23%		
3.3.1.1.	CM07010409	103 2015	51	REMODELAÇÃO DA REDE DE SINALIZAÇÃO	5 000,00	45 000,00	38 790,41	1,10%		
3.1.0.	CM07010101	101 2018	12	AQUISIÇÃO DE TERRENOS PARA CENTRO INTERPRETATIVO DA CASTANHA DE SERNANCELHE	0,00	35 000,00	33 007,50	0,99%		
2.1.1.2.	CM07010305	102 2015	16	GRANDES REPARAÇÕES EM EDIFÍCIOS ESCOLARES	25 000,00	34 500,00	32 024,03	0,96%		
2.4.3.1.	CM07010402	102 2018	14	ALARGAMENTO DA REDE DE SANEAMENTO EM SERNANCELHE	0,00	80 000,00	30 525,32	0,91%		
2.4.3.1.	CM07010402	102 2017	11	CONSTRUÇÃO DE ETAR DA POVOAÇÃO DE PONTE DO ABADE	31 000,00	30 000,00	29 870,41	0,89%		
2.1.2.	CM07010701	101 2018	15	PROJETO INTEGRADO E INOVADOR DE COMBATE AO INSUCESSO ESCOLAR EM SERNANCELHE	0,00	27 300,00	27 222,36	0,81%		
1.1.1.1.	CM07010108	102 2015	2	SOFTWARE INFORMÁTICO MODERNIZAÇÃO ADMINISTRATIVA	121 000,00	105 500,00	23 221,83	0,69%		
2.5.2.1.	CM07010302	107 2015	41	GRANDES REPARAÇÕES EM EDIFÍCIOS E ESPAÇOS DESPORTIVOS	5 000,00	27 000,00	22 385,22	0,67%		
3.3.1.1.	CM07010409	104 2015	52	REQUALIFICAÇÃO DA SINALIZAÇÃO / MOBILIDADE NA VILA DE SERNANCELHE	10 000,00	30 000,00	21 985,46	0,66%		
2.4.4.1.	CM07011002	102 2018	5	MATERIAL PARA REDE DE ÁGUAS / CONTADORES	25 000,00	25 000,00	20 714,43	0,62%		
1.1.1.1.	CM07010109	103 2015	3	MOBILIÁRIO E EQUIPAMENTO ADMINISTRATIVO/SERVIÇOS GERAIS	20 000,00	19 500,00	19 317,96	0,58%		
2.5.2.1.	CM07010406	102 2017	6	IMPLEMENTAÇÃO DE ECOVIA NAS FREGUESIAS DE SARZEDA, SERNANCELHE, VILA DA PONTE E FERREIRIM	240 000,00	40 500,00	14 040,82	0,42%		
3.2.1.	CM07010404	101 2015	44	AMPLIAÇÃO DA REDE DE ILUMINAÇÃO PÚBLICA	10 000,00	22 000,00	12 717,70	0,38%		
2.1.2.	CM07010109	101 2018	15	PROJETO INTEGRADO E INOVADOR DE COMBATE AO INSUCESSO ESCOLAR EM SERNANCELHE	0,00	11 750,00	11 671,99	0,35%		
2.4.6.1.	CM07010405	101 2015	34	PRESERVAÇÃO DE PARQUES E JARDINS	20 000,00	22 000,00	9 916,75	0,30%		
1.1.1.1.	CM07010307	108 2015	8	REQUALIFICAÇÃO DAS INSTALAÇÕES ELÉTRICAS DOS EDIFÍCIOS MUNICIPAIS/EFICIÊNCIA ENERGÉTICA	10 000,00	11 000,00	9 801,38	0,29%		
3.3.1.1.	CM07010408	105 2015	53	REP. DA EM 581, CRREGAL, LIMITE DO SÁTÃO E CAMINHO DE LAMOSA LIMITE M. DA BEIRA PROJETO	8 000,00	8 000,00	7 330,80	0,22%		
1.1.1.1.	CM07010107	101 2015	1	EQUIPAMENTO INFORMÁTICO/HARDWARE MODERNIZAÇÃO ADMINISTRATIVA	30 000,00	27 500,00	8 020,85	0,18%		
2.4.3.1.	CM07010402	101 2017	3	AMPLIAÇÃO DA REDE DE SANEAMENTO, MANUTENÇÃO E CONSTRUÇÃO DE ETARS	10 000,00	9 500,00	4 888,67	0,15%		
2.5.1.1.	CM07010307	107 2015	38	RECUPERAÇÃO DAS ANTIGAS ESCOLAS DO ENSINO BÁSICO CRIAÇÃO DE CENTROS CÍVICOS (PROJETOS, OBRAS E EQUIPAMENTO)	5 000,00	55 000,00	4 182,00	0,13%		
1.1.1.1.	CM07011002	105 2015	5	EQUIPAMENTO BÁSICO/SERVIÇOS GERAIS	10 000,00	9 500,00	3 412,86	0,10%		
2.4.5.1.	CM07011001	101 2016	6	FORNECIMENTO DE ECOPONTOS SUBTERRÂNEOS EM DIVERSAS FREGUESIAS	10 000,00	10 000,00	1 780,13	0,05%		
1.1.1.1.	CM07010602	106 2015	8	MAQUINARIA E EQUIPAMENTO/GRANDES REPARAÇÕES/SERVIÇOS GERAIS	32 000,00	31 500,00	1 713,18	0,05%		
1.1.1.1.	CM07011101	104 2015	4	FERRAMENTAS E UTENSÍLIOS/SERVIÇOS GERAIS	5 000,00	4 500,00	1 700,01	0,05%		
2.4.3.1.	CM07010101	103 2018	17	AQUISIÇÃO DE TERRENOS PARA ETARS E SANEAMENTO	0,00	2 000,00	1 554,00	0,05%		
2.4.2.2.	CM07010307	103 2017	14	RECONVERSÃO DO ANTIGO QUARTEL DOS BOMBEIROS VOLUNTÁRIOS/SEDE DE JUNTA DE FREGUESIA	0,00	52 500,00	922,50	0,03%		
2.4.6.1.	CM07010412	102 2015	35	CEMITÉRIOS	2 500,00	2 500,00	664,20	0,02%		
3.2.1.	CM07010101	104 2015	47	AQUISIÇÃO DE TERRENOS PARA NICHOS EMPRESARIAIS DE SERNANCELHE	17 000,00	67 000,00	505,00	0,02%		
3.3.1.1.	CM07010101	104 2018	11	AQUISIÇÃO DE TERRENOS PARA VIAGEM RURAL	1 000,00	2 000,00	396,00	0,01%		
1.2.1.	CM07010413	105 2015	13	LIMPEZA, REMODELAÇÃO DE CAMINHOS E RESPECTIVAS FAIXAS E PREVENÇÃO CONTRA INCÊNDIOS FLORESTAIS/INCLUI CONSTRUÇÃO DE CHARCAS E ACEIROS E SILVICULTURA	10 000,00	3 500,00	0,00	0,00%		
2.4.1.	CM07010201	102 2015	80	ECOPARQUE HABITACIONAL E SOCIAL DE SERNANCELHE/PROJETO/INFRAESTRUTURAS	7 000,00	21 500,00	0,00	0,00%		
2.4.1.	CM07010307	101 2018	1	AQUISIÇÃO DE CASAS DE GUARDAS FLORESTAIS	20 000,00	500,00	0,00	0,00%		
2.4.2.2.	CM07010401	101 2017	2	REQUALIFICAÇÃO DE ESPAÇOS PÚBLICOS	1 000,00	500,00	0,00	0,00%		
2.4.2.2.	CM07010413	104 2017	15	REQUALIFICAÇÃO DO LARGO DA JUNTA DE FREGUESIA	0,00	0,00	0,00	0,00%		
2.4.2.2.	CM07010413	101 2018	2	REABILITAÇÃO DE EDIFÍCIOS EM RUÍNAS (RJUE)	5 000,00	2 500,00	0,00	0,00%		
2.4.4.1.	CM07010407	101 2018	4	LIGAÇÃO DA REDE DE ABASTECIMENTO DO RESERVATÓRIO DA PONTE DO ABADE	10 000,00	10 000,00	0,00	0,00%		
2.4.6.1.	CM07010413	101 2017	16	LAMOSAS NATURAIS TURISMO DA NATUREZA EM SERNANCELHE	12 000,00	12 000,00	0,00	0,00%		
2.5.1.1.	CM07011102	106 2015	37	ARTIGOS E OBJETOS DE VALOR	3 000,00	3 000,00	0,00	0,00%		
2.5.2.1.	CM07010302	101 2018	7	CENTRO DE DESPORTOS NÁUTICOS DO RIO TÁVORA	0,00	0,00	0,00	0,00%		
2.5.2.1.	CM07010406	101 2017	5	CRIAÇÃO DE INFRAESTRUTURAS DE VALORIZAÇÃO E USUFRUIÇÃO DO ESPELHO DE ÁGUA DE VILA DA PONTE	0,00	0,00	0,00	0,00%		
2.5.2.1.	CM07010406	101 2018	6	IMPLEMENTAÇÃO DE ECOVIA ENTRE CAMINHO DA CHEIRA E A PONTE PEDONAL SOBRE A RIBEIRA DE FERREIRIM	10 000,00	50 000,00	0,00	0,00%		
2.5.3.	CM07010307	101 2016	8	CASAS MORTUÁRIAS	5 000,00	7 000,00	0,00	0,00%		
3.1.0.	CM07010413	101 2015	42	REABILITAÇÃO DO APROVEITAMENTO HIDROAGRÍCOLA DE FELGUEIRAS FERREIRIM PROJETO	3 000,00	3 000,00	0,00	0,00%		
3.1.0.	CM07010413	102 2018	13	PROJETO DO CENTRO INTERPRETATIVO DA CASTANHA DE SERNANCELHE	0,00	25 000,00	0,00	0,00%		
3.2.1.	CM07010413	106 2015	56	PARQUE EMPRESARIAL E INDUSTRIAL DE SERNANCELHE ALTERAÇÃO DO PROJ EXECUÇÃO	10 000,00	10 000,00	0,00	0,00%		
3.3.1.1.	CM07010408	101 2018	8	CONSTRUÇÃO ROTUNDA DE ESCURQUELA	41 000,00	41 000,00	0,00	0,00%		
3.3.1.1.	CM07010401	102 2018	9	REQUALIFICAÇÃO DA REDE DA ÁGUA, SANEAMENTO E PASSEIO NA RUA DO COLÉGIO (JUNTO À PISCINA)	10 000,00	10 000,00	0,00	0,00%		
3.3.1.1.	CM07010402	102 2018	9	REQUALIFICAÇÃO DA REDE DA ÁGUA, SANEAMENTO E PASSEIO NA RUA DO COLÉGIO (JUNTO À PISCINA)	10 000,00	10 000,00	0,00	0,00%		
3.3.1.1.	CM07010407	102 2018	9	REQUALIFICAÇÃO DA REDE DA ÁGUA, SANEAMENTO E PASSEIO NA RUA DO COLÉGIO (JUNTO À PISCINA)	10 000,00	10 000,00	0,00	0,00%		
3.3.1.1.	CM07010401	103 2018	10	REMODELAÇÃO DA REDE DE ÁGUAS, SANEAMENTO E PASSEIO EM N. SRA. CONSOLAÇÃO EM FERREIRIM	5 000,00	5 000,00	0,00	0,00%		
3.3.1.1.	CM07010402	103 2018	10	REMODELAÇÃO DA REDE DE ÁGUAS, SANEAMENTO E PASSEIO EM N. SRA. CONSOLAÇÃO EM FERREIRIM	5 000,00	5 000,00	0,00	0,00%		
3.3.1.1.	CM07010407	103 2018	10	REMODELAÇÃO DA REDE DE ÁGUAS, SANEAMENTO E PASSEIO EM N. SRA. CONSOLAÇÃO EM FERREIRIM	5 000,00	5 000,00	0,00	0,00%		
<b>TOTAL GERAL</b>					<b>4 004 806,00</b>	<b>5 345 858,00</b>	<b>3 301 340,77</b>	<b>100,00%</b>		

**11 – EXECUÇÃO DO PLANO DE ATIVIDADES MUNICIPAL**

O Plano de Atividades Municipal, é um documento que reflete as atividades mais relevantes da ação municipal, que não revestem o carácter de despesas de investimento. Como se verifica no quadro seguinte, obteve-se uma execução anual de **76,02%**. Relativamente à estrutura da despesa **0,95%** foram para despesas gerais, **71,78%** para despesas sociais, **25,00%** para despesas económicas e **2,27%** em outras funções.

Resumo do Plano de Atividades Municipal										
DESCRIÇÃO	Previsão de despesas		Execução orçamental					Saldos		Execução financeira anual
	Dotação inicial	Dotação atual	Cabimento	Compromisso	Faturado	Liquidação	Pagamento	Do cabimento	Compromissos por pagar	
FUNÇÕES GERAIS	40 000,00	58 200,00	12 459,98	12 459,98	12 459,98	12 459,98	12 459,98	45 740,02	0,00	21,41%
FUNÇÕES SOCIAIS	1 145 500,00	1 157 450,00	991 483,41	991 483,79	938 356,13	938 356,13	938 356,13	185 965,59	53 107,66	81,07%
FUNÇÕES ECONÓMICAS	314 500,00	472 366,60	358 198,40	358 198,40	326 780,51	326 780,51	326 780,51	114 168,20	31 417,89	69,18%
OUTRAS FUNÇÕES	31 680,00	31 680,00	29 680,00	29 680,00	29 680,00	29 680,00	29 680,00	2 000,00	0,00	93,69%
<b>Total</b>	<b>1 631 680,00</b>	<b>1 719 696,60</b>	<b>1 391 821,79</b>	<b>1 391 802,17</b>	<b>1 307 276,62</b>	<b>1 307 276,62</b>	<b>1 307 276,62</b>	<b>327 874,81</b>	<b>84 525,55</b>	<b>76,02%</b>

Resumo do Plano de Atividades Municipal		
DESCRIÇÃO	Pagamento	%
FUNÇÕES GERAIS	12 459,98	0,95%
FUNÇÕES SOCIAIS	938 356,13	71,78%
FUNÇÕES ECONÓMICAS	326 780,51	25,00%
OUTRAS FUNÇÕES	29 680,00	2,27%
<b>Total</b>	<b>1 307 276,62</b>	<b>100,00%</b>

Apresenta-se de seguinte um mapa com as atividades realizados por este município por ordem de decrescente de custos.

*[Handwritten signatures and initials in blue ink, including names like 'deputado', 'HOP', 'CR', 'deputado', and 'RP']*

EXECUÇÃO DO PLANO DE ATIVIDADES MUNICIPAL - 2018											
Objetivo	Clas. Econômica	Codigo do projeto/Ação					Descrição	Previsão de despesas		Pagamento	%
								Dotação inicial	Dotação atual		
2.1.1.2.	CM020210	101	2015	A	3	TRANSPORTES ESCOLARES	200 000,00	200 000,00	192 876,19	14,75%	
2.5.1.1.	CM020220	104	2017	A	5	CONSERVAÇÃO E RESTAURO DA IGREJA MATRIZ DE SERNANCELHE	165 000,00	146 800,00	128 398,08	9,82%	
2.3.2.1.	CM04080202	101	2015	A	4	APOIO A AGREGADOS FAMILIARES CARENCIADOS NOS TERMOS DO REGULAMENTO MUNICIPAL E AL. C) DO N.º 4 ART. 64º, LEI N.º 169/99, DE 18/9.	120 000,00	121 500,00	120 824,30	9,24%	
2.5.1.1.	CM040701	101	2015	A	5	APOIO A ASSOCIAÇÕES CULTURAIS	180 000,00	150 000,00	112 100,00	6,58%	
3.5.0.	CM020220	103	2018	A	4	LAMOSAS NATURAL OUTROS SERVIÇOS	103 000,00	103 000,00	99 015,00	7,57%	
3.4.1.1.	CM020225	101	2018	A	7	ESPETÁCULOS DE VERÃO	0,00	90 000,00	85 977,00	6,58%	
2.5.1.1.	CM020225	102	2014	A	3	SER MAIS CULTURA OUTROS SERVIÇOS	68 000,00	68 000,00	61 405,80	4,70%	
2.5.3.	CM040701	108	2015	A	24	APOIO A CENTRO SOCIAIS E PAROQUIAIS E IPSS TRANSF. CORRENTES	1 000,00	43 000,00	38 150,00	2,92%	
2.4.4.1.	CM020220	108	2017	A	11	OPERAÇÃO E MANUTENÇÃO DE RESERVATORIOS E ETARS DO MUNICÍPIO DE SERNANCELHE	21 000,00	34 000,00	30 737,78	2,35%	
4.2.	CM08050102	103	2017	A	12	FREGUESIA DE FAIA REQUALIFICAÇÃO DA SEDE DA JUNTA DE FREGUESIA	29 680,00	29 680,00	29 680,00	2,27%	
2.4.4.1.	CM020220	106	2017	A	9	FISCALIZAÇÃO DA CONSTRUÇÃO DAS ADUTORAS DE FAIA, VILA DA PONTE, FREIXINHO, PENSO, CHOSENDO E SEIXO	40 000,00	42 000,00	29 647,16	2,27%	
2.5.2.1.	CM040701	101	2015	A	11	SUBSÍDIO ÀS COLETIVIDADES DESPORTIVAS E RECREATIVAS TRANSF. CORRENTES	28 000,00	29 500,00	29 250,00	2,24%	
3.5.0.	CM020217	101	2015	A	27	FESTA DA CASTANHA PUBLICIDADE	18 000,00	30 000,00	28 699,40	2,20%	
3.5.0.	CM020225	102	2015	A	28	FESTA DA CASTANHA OUTROS SERVIÇOS	22 000,00	26 300,00	26 272,35	2,01%	
2.5.2.1.	CM020105	104	2015	A	14	11ª PROVA BTT ROTA DA CASTANHA E DO CASTANHEIRO REFEIÇÕES CONFECIONADAS	18 000,00	27 200,00	25 629,79	1,88%	
3.5.0.	CM020217	102	2018	A	3	LAMOSAS NATURAL DIVULGAÇÃO E PUBLICIDADE	69 000,00	69 000,00	24 600,00	1,88%	
2.1.2.	CM020225	102	2018	A	8	PROJETO INTEGRADO E INOVADOR DE COMBATE AO INSUCESSO ESCOLAR EM SERNANCELHE	0,00	30 600,00	24 252,24	1,86%	
2.5.2.1.	CM080701	102	2015	A	12	SUBSÍDIO ÀS COLETIVIDADES DESPORTIVAS E RECREATIVAS TRANSF. CAPITAL	1 000,00	51 000,00	23 919,35	1,83%	
2.5.2.1.	CM020121	103	2015	A	13	11ª PROVA BTT ROTA DA CASTANHA E DO CASTANHEIRO OUTROS BENS	15 000,00	19 000,00	18 032,61	1,38%	
2.5.3.	CM020105	105	2015	A	21	FESTA DE NATAL SEM IDADE REFEIÇÕES CONFECIONADAS	15 000,00	16 000,00	15 990,00	1,22%	
2.5.1.1.	CM020217	101	2014	A	2	SER MAIS CULTURA PUBLICIDADE	17 000,00	17 000,00	14 983,88	1,15%	
2.5.1.1.	CM020120	102	2015	A	8	OUTRAS PUBLICAÇÕES	8 000,00	16 000,00	14 050,22	1,07%	
3.4.1.1.	CM020225	102	2015	A	26	FEIRA AQUILINIANA OUTROS SERVIÇOS	9 000,00	14 000,00	13 884,76	1,06%	
2.5.1.1.	CM020217	103	2015	A	7	REVISTA MUNICIPAL	18 000,00	18 000,00	13 148,24	1,01%	
3.5.0.	CM020208	104	2015	A	30	FESTA DA CASTANHA LOCAÇÃO DE OUTROS BENS	12 000,00	13 000,00	12 536,01	0,96%	
1.2.1.	CM040701	102	2015	A	2	APOIO AOS BOMBEIROS VOLUNTÁRIOS DE SERNANCELHE TRANSF. CORRENTE	5 000,00	23 200,00	12 459,98	0,95%	
2.5.3.	CM080701	101	2015	A	17	APOIO A COMISSÕES FABRIQUEIRAS INFRAESTRUTURAS TRANSF. CAPITAL	10 000,00	12 000,00	11 888,34	0,91%	
2.5.3.	CM020115	106	2015	A	22	FESTA DE NATAL SEM IDADE OFERTAS	10 000,00	12 000,00	11 741,58	0,90%	
2.5.2.1.	CM020115	105	2015	A	15	11ª PROVA BTT ROTA DA CASTANHA E DO CASTANHEIRO OFERTAS	5 000,00	9 500,00	9 486,66	0,73%	
3.4.2.1.	CM020217	107	2014	A	11	FESTIVAL DE SOPAS PUBLICIDADE	10 000,00	10 000,00	8 320,91	0,48%	
3.4.1.1.	CM020217	101	2015	A	25	FEIRA AQUILINIANA PUBLICIDADE	8 000,00	8 000,00	6 102,18	0,47%	
3.5.0.	CM020214	101	2018	A	2	LAMOSAS NATURAL ESTUDIOS	28 000,00	28 000,00	5 412,00	0,41%	
3.5.0.	CM020121	101	2018	A	1	FESTA DA CASTANHA OUTROS BENS	8 000,00	8 000,00	5 104,40	0,39%	
2.5.1.1.	CM020225	101	2018	A	1	PROTOCOLO COM FILANDORRA	5 000,00	5 000,00	4 999,92	0,38%	
3.4.2.1.	CM020225	108	2014	A	12	FESTIVAL DE SOPAS OUTROS SERVIÇOS	10 000,00	10 000,00	3 950,00	0,30%	
2.5.1.1.	CM020120	101	2005	A	2	AQUISIÇÃO DE LIVROS PARA A BIBLIOTECA MUNICIPAL	5 000,00	5 000,00	3 832,56	0,29%	
3.5.0.	CM040701	104	2018	A	5	LAMOSAS NATURAL PROTOCOLO DE PARCERIA MANTA VERDE	4 000,00	4 000,00	3 000,00	0,23%	
3.5.0.	CM020115	103	2015	A	29	FESTA DA CASTANHA PRÉMIOS, CONDECORAÇÕES E OFERTAS	4 000,00	4 000,00	2 615,00	0,20%	
3.4.2.1.	CM020115	109	2014	A	13	FESTIVAL DE SOPAS PRÉMIOS	2 500,00	2 500,00	2 000,00	0,15%	
2.5.2.1.	CM020225	106	2015	A	16	11ª PROVA BTT ROTA DA CASTANHA E DO CASTANHEIRO OUTROS SERVIÇOS	3 000,00	3 000,00	1 903,50	0,15%	
3.4.2.1.	CM020121	110	2014	A	14	FESTIVAL DE SOPAS OUTROS BENS	7 000,00	7 000,00	1 291,50	0,10%	
2.5.3.	CM020210	104	2015	A	20	FESTA DE NATAL SEM IDADE TRANSPORTES DE PESSOAS	2 000,00	2 000,00	750,00	0,08%	
2.5.3.	CM020225	103	2015	A	19	FESTA DE NATAL SEM IDADE OUTROS SERVIÇOS	6 000,00	6 000,00	350,00	0,03%	
1.2.1.	CM080701	101	2015	A	1	APOIO AOS BOMBEIROS VOLUNTÁRIOS DE SERNANCELHE TRANSF. DE CAPITAL	35 000,00	35 000,00	0,00	0,00%	
2.1.2.	CM020213	102	2018	A	8	PROJETO INTEGRADO E INOVADOR DE COMBATE AO INSUCESSO ESCOLAR EM SERNANCELHE	0,00	150,00	0,00	0,00%	
2.1.2.	CM020218	102	2018	A	8	PROJETO INTEGRADO E INOVADOR DE COMBATE AO INSUCESSO ESCOLAR EM SERNANCELHE	0,00	0,00	0,00	0,00%	
2.1.2.	CM020217	102	2018	A	8	PROJETO INTEGRADO E INOVADOR DE COMBATE AO INSUCESSO ESCOLAR EM SERNANCELHE	0,00	1 700,00	0,00	0,00%	
2.4.4.1.	CM020214	101	2017	A	1	ELABORAÇÃO DO CADASTRO DAS INFRAESTRUTURAS DE ÁGUA E SANEAMENTO EM BADA	170 000,00	65 000,00	0,00	0,00%	
2.5.1.1.	CM020105	105	2015	A	9	SER MAIS CULTURA REFEIÇÕES CONFECIONADAS	1 000,00	1 000,00	0,00	0,00%	
2.5.1.1.	CM020217	101	2017	A	2	LIÇÕES DOS JOVENS MESTRES PUBLICIDADE	2 000,00	2 000,00	0,00	0,00%	
2.5.1.1.	CM020115	102	2017	A	3	LIÇÕES DOS JOVENS MESTRES PRÉMIOS, CONDECORAÇÕES E OFERTAS	3 000,00	2 000,00	0,00	0,00%	
2.5.1.1.	CM020225	103	2017	A	4	LIÇÕES DOS JOVENS MESTRES OUTROS SERVIÇOS	8 500,00	500,00	0,00	0,00%	
2.5.3.	CM040701	102	2015	A	18	APOIO A COMISSÕES FABRIQUEIRAS INFRAESTRUTURAS TRANSF. CORRENTE	1 000,00	1 000,00	0,00	0,00%	
2.5.3.	CM080701	107	2015	A	23	APOIO A CENTRO SOCIAIS E PAROQUIAIS E IPSS INFRAESTRUTURAS TRANS. DE CAPITAL	1 000,00	1 000,00	0,00	0,00%	
3.4.1.1.	CM020225	101	2014	A	8	FEIRA DAS ATIVIDADES ECONOMICAS / SEMENTES DA TERRA	1 000,00	1 000,00	0,00	0,00%	
3.5.0.	CM080701	101	2017	A	8	TRANSFERÊNCIA DE CAPITAL PARA INSTITUIÇÕES SEM FINS LUCRATIVOS	1 000,00	1 000,00	0,00	0,00%	
3.5.0.	CM020214	105	2018	A	6	CRESCER + INOVADOR PLANO DE INFORMAÇÃO ESTRATÉGICA PARA INOVAÇÃO DO SETOR AGRALIMENTAR NA REGIÃO	0,00	43 566,60	0,00	0,00%	
4.2.	CM08050104	101	2015	A	31	ASSOCIAÇÃO DE MUNICÍPIOS DO VALE DO DOURO SUL	1 000,00	1 000,00	0,00	0,00%	
4.3.	CM020225	101	2015	A	32	GEMINAÇÃO COM PAUL E JACOU	1 000,00	1 000,00	0,00	0,00%	
<b>TOTAL GERAL</b>							<b>1 531 680,00</b>	<b>1 719 496,50</b>	<b>1 367 276,52</b>	<b>100,00%</b>	

**12 – ANÁLISE PATRIMONIAL****12.1. – CUSTOS E PERDAS**

As contas patrimoniais da classe 6 – Custos e Perdas refletem todos os custos e perdas que a autarquia suporta no decorrer da sua atividade, representando assim as diminuições da situação líquida e desdobram-se em custos operacionais (atividade corrente) custos financeiros (operações financeiras) e custos de natureza excecional (custos extraordinários).

No que respeita ao exercício económico de 2018, o total de custos e perdas importam em € 8 152 026,66 com destaque para os custos com pessoal € 1 899 461,72, fornecimentos e serviços externos € 4 030 016,96 e amortizações € 1 417 360,75.

Os custos financeiros (juros e empréstimos bancários, juros de locação financeira, serviços bancários e outros juros e amortizações de bens de investimentos em imóveis) tem uma importância de pequena relevância. No cômputo geral os custos extraordinários (transferências de capital concedidas, abates ao imobilizado e correções relativas a anos anteriores) representam € 388 498,87.

**12.2 – PROVEITOS E GANHOS**

Nas contas de proveitos registam-se todos os proveitos e ganhos que a entidade obtém na sua atividade, representando assim os aumentos da situação líquida decorrentes da atividade da autarquia.

No exercício de 2018, os proveitos e ganhos totalizaram € 8 642 267,95.

Os proveitos operacionais, resultam da atividade corrente da autarquia, de onde se destacam as vendas e prestações de serviços (€ 966 071,29) e os impostos e taxas (€ 680 562,24).

As transferências e subsídios obtidos representam o montante mais relevante com € 5 695 873,41.

Os proveitos e ganhos financeiros (juros obtidos, ganhos em rendimentos de imóveis etc.) totalizam € 623 161,86.

**12.3 – RESULTADOS**

Da análise aos resultados conclui-se que o Município obteve um resultado líquido de € 490 241,29

**13- DIVIDAS A TERCEIROS**

Como se verifica pelo mapa infra verifica-se um a diminuição significativa da dívida a médio e longo prazo de 12,69%.

	2017	2018	Variação €	Variação %
Divida a terceiros - curto prazo	823 096,73	836 916,81	13 820,08	1,68%
Divida a terceiros - Médio ou longo prazo	1 661 048,52	1 331 885,91	-329 162,61	-19,82%
<b>Total</b>	<b>2 484 145,25</b>	<b>2 168 802,72</b>	<b>-315 342,53</b>	<b>-12,69%</b>

**14 – LIMITES DE ENDIVIDAMENTO**

Para efeitos de apuramento da dívida total do Município releva a dívida total, deduzida das operações não orçamentais. Para identificação das dividas não orçamentais deve ter-se em conta as operações de tesouraria em dívida, a conta de ordem e as cauções.

Na contabilização da dívida total das empresas locais e participadas na dívida do município deve ter-se em conta as participações diretas e indiretas do Município no capital social das mesmas (alínea c) do n.º 1 do artigo 54º da Lei n.º 73/2013, de 3 de setembro) em caso de incumprimento das regras do equilíbrio de contas definido no artigo 40º da Lei n.º 50/2012, de 31 de agosto.

Não se contabilizam as empresas do Setor Empresarial do Estado ou Regionais.

Para efeitos de contabilização da dívida das entidades intermunicipais e das entidades associativas municipais, deve ter-se em conta a dívida total orçamental destas entidades na proporção estabelecida pelo órgão deliberativo das mesmas. No caso de não ter sido definido qualquer critério pelo órgão deliberativo, para efeitos de apuramento do montante da dívida que relevará para a dívida do município tem-se em conta a proporção da quota do Município para as despesas de funcionamento.

De acordo com os mapas infra conclui-se que a margem disponível para endividamento se cifra em **€ 1 876 609,51**.

Receita Corrente Líquida					Limite da dívida total
Receita corrente líquida 2016	Receita corrente líquida 2017	Receita corrente líquida 2018	Total	Média da receita corrente líquida	
1	2	3	4 = 1+2+3	5 = 4/3	6 = 5*1,5
6 882 218,00	7 200 713,00	7 398 995,53	21 481 926,53	7 160 642,18	10 740 963,27

Limite da dívida total 2015 ( 1,5 * média da receita corrente cobrada líquida nos últimos três anos)								10 740 963,27
Limite	Dívida total							
	Total da dívida a terceiros	Contribuição SM/AM/SEL/Ent. Participadas	Dívida total	Dívida total excluindo não orçamentais e FAM	Montante em excesso	Margem absoluta	Margem utilizável	
(1)	(2)	(3)	(4)=(2)+(3)	(5)	(6)=(5)-(1), se (5)>(1)	(7)=(5)-(1), se (5)<(1)	(8)=(7)*20%	
10 740 963,27	01/01/2018							
	2 446 266,00	2 527,00	2 448 793,00	1 725 559,00		8 602 164,00	1 720 432,80	
	31/12/2018							
	2 115 823,11	0,00	2 115 823,11	1 569 382,29		9 171 580,98	1 834 316,20	
Variação da dívida em 2018 (%)							-9,95%	
Margem disponível por utilizar em 2018							1 876 609,51	

A margem disponível por utilizar consiste na margem utilizável mais a diferença entre a dívida total, excluindo as não orçamentais e FAM, no início do período respetivo.

Verifica-se que nos termos legais, a margem bruta de endividamento ascende a uma vez e meia a média das receitas correntes líquidas cobradas nos últimos três anos (2016, 2017 e 2018), totalizando € 10 740 963,27. A dívida do município, excluindo as operações não orçamentais (operações de tesouraria), o Fundo de Apoio Municipal e ainda os empréstimos de médio e longo prazos excecionados, e adicionado as dívidas das entidades, empresas e associações participadas pelo município, ascende a € 1 569 382,29, resultando uma margem absoluta para endividamento de € 9 171 580,98.

Contudo, nos termos legais, a margem disponível para endividamento corresponde a 20% da margem absoluta utilizável mais a variação entre a dívida total (excluindo as operações não orçamentais, capital excecionado e FAM, no início e no fim do exercício económico, resultando na margem para endividamento efetivo de € 1 876 609,51.

Constata-se no período em análise uma variação da dívida em -9,95%.

Balancete					
Contas				Divida de terceiros	A excluir
2.			<b>TERCEIROS</b>		
21.			<b>Cientes</b>		
	21.7		Cientes e outros utentes c/cauções	22 415,95	T 22 415,95
22.			<b>Fornecedores</b>		
	22.1		Fornecedores c/c		
		221.1	Fornecedores gerais C/C	28 271,55	O
23.			<b>Empréstimos obtidos</b>		
		231	Em moeda nacional		
		231.1	De curto prazo	258 410,58	O
		231.2	De médio ou longo prazo	1 264 829,80	O
24.			<b>Estado e outros entes públicos</b>		
	242.		Retenção de impostos sobre rendimentos		
		242.1	Trabalho dependente	11 508,00	T 11 508,00
		242.2	Trabalho independente	2 819,54	T 2 819,54
		242.5	Sobretaxa extraordinária de IRS		
		2451.1	CGA - Vencimentos		T
		2451.3	CGA - Encargos da entidade		O
		24533.1	IDFSS - vencimentos	3 513,52	T 3 513,52
		24533.2	IGFSS - Encargos da entidade	7 548,21	O
25.			<b>Devedores e credores pela execução do orçamento</b>		
	252.		Credores pela execução do orçamento		
26.			<b>Outros devedores e credores</b>		
	261		Fornecedores de imobilizado		
		261.3	Leasing		O
	262		Pessoal		
	263		Sindicatos		
	264		Administração autárquica		
	266	266.4	Associações		
	268		Devedores e credores diversos		
		268126.1	FAM Curto prazo	28 153,00	OE 28 153,00
		268126.2	FAM Médio ou longo prazo	14 076,50	OE 14 076,50
		268.3	Devedores e credores por conta de Ots	463 954,31	T 463 954,31
		268.8	Devedores e credores diversos - outros	3 312,15	
		4	Devedores e credores diversos - outros	7 010,00	O
<b>Total do Passivo</b>				<b>2 115 823,11</b>	<b>546 440,82</b>

T - Operações de tesouraria a excluir do cálculo do endividamento.

O - Operações orçamentais

OE - Operações orçamentais a excluir do cálculo de endividamento.



EMPRÉSTIMOS					
Empréstimo		Capital em dívida	Encargos 2018		Capital em dívida
Banco	Nrº	31/12/2017	Amortizações	Juros	31/12/2018
BPI	0001	150 998,42 €	50 332,80 €		100 665,62 €
BPI	0002	111 225,22 €	13 085,32 €		98 139,90 €
BPI	0003	253 174,09 €	28 130,46 €		225 043,63 €
CGD	291	37 616,64 €	10 747,61 €		26 869,03 €
CGD	991	53 395,32 €	13 348,83 €	25,83 €	40 046,49 €
CGD	491	115 746,53 €	21 044,82 €	664,60 €	94 701,71 €
CGD	3491	149 822,67 €	49 940,89 €		99 881,78 €
CGD	591	124 756,70 €	12 475,67 €		112 281,03 €
CGD	090	64 912,16 €	6 491,22 €		58 420,94 €
CGD	990	71 053,73 €	6 459,43 €		64 594,30 €
CCAM	001	574 628,41 €	45 026,36 €	6 395,57 €	602 595,95 €
		<b>1 707 329,89 €</b>	<b>257 083,41 €</b>	<b>7 086,00 €</b>	<b>1 523 240,38 €</b>

## 15- ENTIDADES PARTICIPADAS

Entidades Participadas						
Resultados líquidos das entidades participadas (Empresas)						
Denominação	Sede Social	NIPC	Capital Social	% de participação detida	Participação detida €	Resultados líquidos a 31/12/2018
Mateviseu - Matadouro Regional de Viseu, S.A.	Parque do Gado - Apartado 84 3501-908 Viseu	507 267 435	535 000,00 €	3,36%	17 976,00 €	Sem atividade
AQUISERN S.A.	Rua da Calçada nº 1 R/C 3640-211 Sernancelhe	508 556 082	50 000,00 €	49%	24 500,00 €	54 779,03 €
ESPROSER- Escola Profissional S.A.	Av. Das Tílias, 3640-211 Sernancelhe	504 676 326	50 000,00 €	49,50%	24 750,00 €	8 381,55 € (a)
RESINORTE, S.A.	Codessoso - Apartado 27, 4890-166 Codessoso	509 143 059	8 000 000,00 €	0,30%	24 000,00 €	562 416,00 €
Águas do Norte, S.A.	Av. Osnabruck, nº29 5000-427 Vila Real	505 863 901	104 874 727,00 €	0,095%	105 664,00 €	7 168 843,71 €
Municipia - Empresa de Cartografia e Sistemas de Informação, S.A.	Taguspark, Edifício Ciência II - nº11, 3º, 3740-120 Porto Salvo	504 475 606	3 236 678,67 €	0,15%	4 985,01 €	6 093,08 €

(a) Resultado a 31/12/2017

Associações de Municípios					
Denominação	Sede Social	NIPC	Quota %	Valor da quota	Dívidas a terceiros 31/12/2018
Associação Nacional dos Municípios Portugueses	Av. Marcano e Sousa, 52 3004-511 Coimbra	501 627 413	0,284%	4 258,16 €	(a)
Associação de Municípios do Vale do Douro Sul	Av. Das Acácias, 5100-070 Lamego	503 821 632	10,00%	Proporcional a 10 Municípios	(a)
Associação Regional de Municípios do Vale do Távora	Edifício da Câmara Municipal, 3620 Moimenta da Beira	503 315 079	33,33%	Proporcional a 3 Municípios	(a)
Comunidade Intermunicipal do Douro	Av. Carvalho Araújo nº7, 5000-657 Vila Real	508 779 200	5,26%	Proporcional a 19 Municípios	(a)

(a) Resultados não disponibilizados pela associação à data de elaboração do presente relatório

## 16 – RÁCIOS DE ESTRUTURA FINANCEIRA, CAPACIDADE DE ENDIVIDAMENTO E SOLVABILIDADE

RÁCIOS DE ESTRUTURA FINANCEIRA, CAPACIDADE DE ENDIVIDAMENTO E SOLVABILIDADE				
Estrutura	Passivo de médio e longo prazo	Fundos próprios		Avalia se o elemento principal é o capital
	1 331 885,91	37 562 336,71	3,55%	
Estrutura do passivo	Passivo de curto prazo	Passivo de médio e longo prazo		Avalia a temporalidade do endividamento através do peso relativo do passivo de curto prazo e do passivo de médio e longo prazo na estrutura do passivo
	836 916,81	1 331 885,91	62,84%	
Endividamento	Passivo total	Ativo total		Determina a dependência face ao capital alheio
	12 727 620,45	50 289 957,16	25,31%	
Endividamento de médio e longo prazo	Passivo de médio e longo prazo	Ativo total		Determina a dependência face ao capital alheio a médio e longo prazo
	1 331 885,91	50 289 957,16	2,65%	
Endividamento de curto prazo	Passivo de curto prazo	Ativo total		Determina a dependência face ao capital alheio a curto prazo
	836 916,81	50 289 957,16	1,66%	
Autonomia financeira	Fundos próprios	Ativo total		Determina a independência face ao capital alheio e representa a proporção do ativo total que é
	37 562 336,71	50 289 957,16	74,69%	
Solvabilidade	Fundos próprios	Passivo total		Mede a relação entre os fundos próprios e os fundos alheios
	37 562 336,71	12 727 620,45	295,12%	
Cobertura do ativo a médio e longo prazo	Fundos próprios + Passivo de médio e longo prazo	Ativo de médio e longo prazo		Evidência em que medida os valores do imobilizado brutos estão cobertos por recursos estáveis
	38 894 222,62	47 797 082,69	81,37%	
Liquidez total	Ativo curto prazo	Passivo curto prazo		Mede a capacidade de fazer face às responsabilidades de curto prazo
	1 297 386,66	836 916,81	155,02%	

## 17 – APLICAÇÃO DO RESULTADO LÍQUIDO DO EXERCÍCIO

Tendo em consideração que o resultado líquido apurado no exercício em análise é de € 490 241,29. Deste montante, 5% será destinado à constituição de um reforço da conta 571 – Reservas legais, no valor de € 24 512,06 e o restante será transferido para a conta 59 – Resultados transitados no montante de € 465 729,23.

**18. - ANEXOS**

Balanço

Demonstração de Resultados

Execução Orçamental das Receitas

Execução Orçamental das Despesas

Execução do Plano Plurianual de Investimentos

Execução do Plano de Atividades Municipal

Situação dos Contratos

Declaração da Inexistência de Pagamentos em Atraso



## BALANÇO

Código das contas	ACTIVO	EXERCÍCIOS			
		N		N-1	
		AB	A/P	AL	AL
	<b>Imobilizado:</b>				
	Bens de domínio público				
451	Terrenos e recursos naturais	3 831 391,70		3 831 391,70	3 831 391,70
452	Edifícios	171 415,25	28 575,54	142 839,71	143 991,64
453	Outras construções e Infra-estruturas	38 650 967,13	1 775 557,52	20 875 409,61	20 837 899,80
455	Bens do património histórico, artístico e cultural	266 071,88		266 071,88	266 071,88
459	Outros bens de domínio público				
445	Imobilizações em curso	3 323 813,72		3 323 813,72	2 078 575,64
446	Adiantamentos por conta de bens de domínio público				
		<b>46 243 659,68</b>	<b>1 794 133,06</b>	<b>28 138 526,62</b>	<b>27 157 930,66</b>
	<b>Imobilizações incorpóreas</b>				
431	Despesas de instalação				
432	Despesas de investigação e de desenvolvimento				
433	Propriedade Industrial e outros direitos				
443	Imobilizações em curso				
449	Adiantamentos por conta de imobilizações incorpóreas				
	<b>Imobilizações corpóreas</b>				
421	Terrenos e recursos naturais	3 471 122,60		3 471 122,60	3 381 889,40
422	Edifícios e outras construções	16 537 984,95	4 414 002,99	12 123 981,96	12 169 458,85
423	Equipamento básico	1 561 957,79	1 292 802,64	269 155,09	317 981,13
424	Equipamento de transporte	1 148 166,25	943 962,88	204 203,37	180 249,25
425	Ferramentas e utensílios	181 850,79	159 695,02	22 155,71	14 860,69
426	Equipamento administrativo	1 942 505,00	1 179 710,41	162 794,59	205 354,21
427	Taras e vasilhame	26 191,42	26 191,42		
429	Outras imobilizações corpóreas	89 669,63	43 709,11	45 960,52	48 426,78
442	Imobilizações em curso	447 642,72		447 642,72	159 180,13
448	Adiantamento por conta de imobilizações corpóreas				
		<b>24 807 091,03</b>	<b>8 060 074,47</b>	<b>16 747 016,56</b>	<b>16 477 400,44</b>
	<b>Investimentos financeiros</b>				
411	Partes de capital	71 569,01	18 000,00	53 569,01	53 569,01
412	Obrigações e títulos de participação	383 788,00		383 788,00	524 558,52
414	Investimentos em Imóveis	2 315 281,30	142 098,80	2 173 182,50	2 115 318,83
415	Outras aplicações financeiras				
441	Imobilizações em curso				
447	Adiantamentos por conta de investimentos financeiros				
		<b>2 770 638,31</b>	<b>130 098,80</b>	<b>2 610 589,51</b>	<b>2 693 446,36</b>
	<b>Circulante:</b>				
	<b>Existências:</b>				
36	Matérias Primas, subsidiárias e de consumo	53 410,13		53 410,13	52 806,32
35	Produtos e trabalhos em curso				
34	Subprodutos, desperdícios, resíduos e refugos				
33	Produtos acabados e intermédios				
32	Mercadorias				
37	Adiantamentos por conta de compras				
		<b>53 410,13</b>		<b>53 410,13</b>	<b>52 806,32</b>
	<b>Dívidas de terceiros - Medio e longo prazos: (a)</b>				
282	Empréstimos concedidos de m/l prazo				
	<b>Dívidas de terceiros - Curto prazo:</b>				
28	Empréstimos concedidos				
211	Clientes c/c				
212	Contribuintes c/c	190,74		190,74	75,27
213	Utentes c/c	73 518,97		73 518,97	30 088,68
218	Clientes, contribuintes e utentes de cobrança duvidosa				
251	Devedores pela execução do orçamento				
229	Adiantamentos a fornecedores				
2619	Adiantamentos a fornecedores de imobilizado				
24	Estado e outros entes públicos	272 788,21		272 788,21	191 067,46
264	Administração autárquica				
52+263+267+26	Outros devedores				
		<b>346 497,92</b>		<b>346 497,92</b>	<b>221 231,41</b>
	<b>Títulos negociáveis:</b>				
151	Ações				
152	Obrigações e títulos de participação				
153	Títulos de dívida pública				
159	Outros títulos				
18	Outras aplicações de tesouraria				
	<b>Depósitos em instituições financeiras e Caixa:</b>				
12	Depósitos em instituições financeiras	195 751,32		195 751,32	1 011 968,13
11	Caixa	1 727,29		1 727,29	1 395,36
		<b>197 478,61</b>		<b>197 478,61</b>	<b>1 013 363,49</b>
13.1	Outros Depósitos (cauções)	463 836,57		463 836,57	455 994,55
		<b>463 836,57</b>		<b>463 836,57</b>	<b>455 994,55</b>
13.2	Outros depósitos a prazo	700 000,00		700 000,00	700 000,00
		<b>700 000,00</b>		<b>700 000,00</b>	<b>700 000,00</b>
	<b>Acréscimos e diferimentos:</b>				
271	Acréscimos de proveitos	697 470,66		697 470,66	597 839,94
272	Custos diferidos	34 180,58		34 180,58	24 055,80
		<b>731 651,24</b>		<b>731 651,24</b>	<b>621 895,74</b>
	<b>Total de amortizações</b>		<b>26 006 306,33</b>		
	<b>Total de provisões</b>		<b>18 000,00</b>		
	<b>Total do ativo</b>	<b>76 314 263,49</b>	<b>26 024 306,33</b>	<b>50 289 957,16</b>	<b>49 394 065,97</b>

BALANÇO

Código das contas	FUNDOS PRÓPRIOS E PASSIVO	EXERCÍCIOS	
		N	N-1
	<b>Fundos próprios:</b>		
51	Património	24 460 003,98	24 460 003,98
55	Ajustamento de partes de capital em empresas		
56	Reservas de reavaliação		
	Reservas:		
571	Reservas legais	8 835 059,10	8 806 810,62
572	Reservas estatutárias		
573	Reservas contratuais		
574	Reservas livres		
575	Subsídios		
576	Doações		
577	Reservas decorrentes de transferências de activos		
59	Resultados transitados	3 777 032,34	3 077 249,10
88	Resultado líquido em exercício	490 241,29	564 969,57
		<b>37 562 336,71</b>	<b>36 909 033,27</b>
	<b>Passivo:</b>		
292	Provisões para riscos e encargos	52 979,61	37 879,61
268	Dívidas a terceiros - Médio e longo prazos (a)	14 076,50	168 920,52
		<b>67 056,11</b>	<b>206 800,13</b>
2312	Empréstimos Medio e Longo Prazo	1 264 829,80	1 454 248,39
		<b>1 264 829,80</b>	<b>1 454 248,39</b>
227	Fornecedores - contratos futuros		
2617	Fornecedores Imobilizado - contratos futuros		
26887	Credores diversos - contratos futuros		
	Dívidas a terceiros - Curto Prazo		
2311	Empréstimos de curto prazo	258 410,58	253 081,50
269	Outros fornecedores		
221	Fornecedores c/c	28 271,55	
228	Fornecedores - Facturas em recepção e conferência		
252	Credores pela execução do orçamento		
217	Clientes e utentes com caução	22 415,95	21 525,32
2611	Fornecedores de imobilizado c/c	25 389,27	25 953,37
24	Estado e outros entes públicos		
264	Administração autárquica		
262+263+267+268	Outros credores	502 429,46	522 536,54
		<b>836 916,81</b>	<b>823 096,73</b>
	<b>Acréscimos e diferimentos:</b>		
273	Acréscimos de custos	399 963,05	318 691,85
274	Proveitos diferidos	10 158 854,68	9 682 198,60
		<b>10 558 817,73</b>	<b>10 000 890,45</b>
	<b>Total do Passivo</b>	<b>12 727 620,45</b>	<b>12 485 035,70</b>
	<b>Total dos Fundos Próprios e do Passivo</b>	<b>50 289 957,16</b>	<b>49 394 068,97</b>

*[Handwritten signatures and initials in blue ink, including names like 'H. P.' and 'R.']*

Demonstração de Resultados					
Código das contas	Descrição	Exercício			
		N		N-1	
61	Custos e perdas Custos das mercadorias vendidas e das matérias consumidas:	57 154,46		120 471,06	
	Mercadorias		57 154,46		120 471,06
62	Matérias		4 030 016,96		3 418 366,74
	Fornecimentos e serviços externos:				
	Custos com o pessoal:				
641+642	Remunerações	1 485 482,70		1 434 769,30	
643 a 648	Encargos sociais	413 979,02	1 899 461,72	421 937,69	1 856 706,99
63	Transferências e subs. correntes concedidos e prestações sociais		341 063,13		368 946,86
66	Amortizações do exercício		1 417 360,75		1 778 504,57
67	Provisões do exercício		15 100,00		
65	Outros custos operacionais		3 370,77		5 013,73
	(A)		<b>7 763 527,79</b>		<b>7 548 009,95</b>
68	Custos e perdas financeiros		39 509,36		35 041,77
	(C)		<b>7 803 037,15</b>		<b>7 583 051,72</b>
69	Custos e perdas extraordinários		348 989,51		175 279,00
	(E)		<b>8 152 026,66</b>		<b>7 758 330,72</b>
88	Resultado líquido do exercício.....		490 241,29		564 969,57
	(X)		<b>8 642 267,95</b>		<b>8 323 300,29</b>
	Proveitos e ganhos				
	Vendas e prestações de serviços:				
7111	Venda de mercadorias	104 151,22		90 618,02	
7112+7113	Venda de produtos	153 733,89		127 446,76	
	(B)				
712	Prestações de serviços	708 186,18	966 071,29	591 775,79	809 840,57
			966 071,29		809 840,57
72	Impostos e taxas		680 562,24		663 095,67
(a)	Variação da produção				
75	Trabalhos para a própria entidade				
73	Proveitos suplementares				
74	Transferências e subsídios obtidos		5 695 873,41		5 392 175,12
76	Outros proveitos e ganhos operacionais				
	(B)		<b>7 342 506,94</b>		<b>6 865 111,36</b>
78	Proveitos e ganhos financeiros		623 161,86		638 934,94
	(D)		<b>7 965 668,80</b>		<b>7 504 046,30</b>
79	Proveitos extraordinários		676 599,15		819 253,99
	(F)		<b>8 642 267,95</b>		<b>8 323 300,29</b>
<b>Resumo:</b>	<b>Resultados operacionais: (B - A)</b>		<b>-421 020,85</b>		<b>-682 898,59</b>
	<b>Resultados financeiros: (D - B) - (C - A)</b>		<b>583 652,50</b>		<b>603 893,17</b>
	<b>Resultados correntes: (D - C)</b>		<b>162 631,65</b>		<b>-79 005,42</b>
	<b>Resultado líquido do Exercício: (F - E)</b>		<b>490 241,29</b>		<b>564 969,57</b>



# Relatório de Gestão 2018

Código	Classificação Económica	Descrição	Resumo de Indicadores											
			1	2	3	4	5	6	7	8	9	10	11	12
070108	MERCADORIAS		220 100,00	6 348,27	2 13 081,92	2 594,81	244 770,45	244 770,45	0,00	0,00	21 771,93	111,21		
07010801	ALGAS		220 000,00	0,00	203 081,92	2 594,81	244 770,45	0,00	0,00	0,00	21 771,93	111,21		
07010802	Outros		100,00	0,00	0,00	0,00	0,00	0,00	0,00	0,00	0,00	0		
070109	MATERIAS DE CONSUMO		100,00	0,00	0,00	0,00	0,00	0,00	0,00	0,00	0,00	0		
070110	DESECHOS, RESÍDUOS E REFUGOS		100,00	0,00	0,00	0,00	0,00	0,00	0,00	0,00	0,00	0		
07011001	Sucata		100,00	0,00	0,00	0,00	0,00	0,00	0,00	0,00	0,00	0		
07011099	Outros		200,00	0,00	0,00	0,00	0,00	0,00	0,00	0,00	0,00	0		
070111	PRODUTOS ACABADOS E INTERMEDIOS		100,00	0,00	0,00	0,00	0,00	0,00	0,00	0,00	0,00	0		
07011101	Texteis		100,00	0,00	0,00	0,00	0,00	0,00	0,00	0,00	0,00	0		
07011102	Outros		3 000,00	0,00	2 997,17	0,00	2 997,17	0,00	0,00	0,00	0,00	0		
070119	OUTROS		600 000,00	9 722,13	594 801,08	5 145,71	594 804,08	0,00	0,00	0,00	34 574,03	59,230		
070201	SERVÇOS		1 000,00	0,00	0,00	0,00	0,00	0,00	0,00	0,00	0,00	0		
070201	ALUGUER DE ESPAÇOS E EQUIPAMENTOS		100,00	0,00	0,00	0,00	0,00	0,00	0,00	0,00	0,00	0		
070203	VISTORIAS E ENSAIOS		100,00	0,00	0,00	0,00	0,00	0,00	0,00	0,00	0,00	0		
070208	SERVÇOS SOCIAIS, RECREATIVOS, CULTURAS E DESPORTO		36 500,00	0,00	23 718,52	0,00	23 718,52	0,00	0,00	0,00	0,00	0		
07020801	Serviços Sociais		100,00	0,00	0,00	0,00	0,00	0,00	0,00	0,00	0,00	0		
07020802	Serviços Recreativos		100,00	0,00	0,00	0,00	0,00	0,00	0,00	0,00	0,00	0		
07020803	Turismo Sênior		100,00	0,00	0,00	0,00	0,00	0,00	0,00	0,00	0,00	0		
07020804	Outros		100,00	0,00	0,00	0,00	0,00	0,00	0,00	0,00	0,00	0		
07020805	Serviços Culturais		200,00	0,00	0,00	0,00	0,00	0,00	0,00	0,00	0,00	0		
07020806	Turismo Sênior		100,00	0,00	0,00	0,00	0,00	0,00	0,00	0,00	0,00	0		
07020807	Outros		100,00	0,00	0,00	0,00	0,00	0,00	0,00	0,00	0,00	0		
07020808	Serviços Desportivos		36 000,00	0,00	23 718,52	0,00	23 718,52	0,00	0,00	0,00	0,00	0		
07020809	Serviços Esportivos das Autarquias		600 000,00	0,00	0,00	0,00	0,00	0,00	0,00	0,00	0,00	0		
07020901	Restabelecer		160 000,00	3 527,32	0,00	0,00	0,00	0,00	0,00	0,00	0,00	0		
07020902	Remoções Sólidas		170 000,00	0,00	175 449,95	0,00	175 449,95	0,00	0,00	0,00	0,00	0		
07020903	Remoções Líquidas		200 000,00	0,00	187 304,44	0,00	187 304,44	0,00	0,00	0,00	0,00	0		
07020904	Outros		200 000,00	0,00	171 720,00	0,00	171 720,00	0,00	0,00	0,00	0,00	0		
07020905	Transporte de pessoas e mercadorias		2 000,00	0,00	1 187,19	0,00	1 187,19	0,00	0,00	0,00	0,00	0		
07020906	Transporte de mercadorias e mercadorias		21 000,00	0,00	18 047,87	0,00	18 047,87	0,00	0,00	0,00	0,00	0		
07020907	Trabalho por Conta de Particulares		3 400,00	18,66	3 335,28	0,00	3 335,28	0,00	0,00	0,00	0,00	0		
07020908	Comércio		100,00	0,00	0,00	0,00	0,00	0,00	0,00	0,00	0,00	0		
07020909	Mercado e Feiras		100,00	0,00	0,00	0,00	0,00	0,00	0,00	0,00	0,00	0		
0703	RENDAS		84 100,00	12 031,66	90 036,81	0,00	90 036,81	0,00	0,00	0,00	0,00	0		
070301	HABITAÇÕES		19 000,00	2 305,96	20 172,48	0,00	20 172,48	0,00	0,00	0,00	0,00	0		
070302	EDIFÍCIOS		95 000,00	9 697,99	95 000,00	0,00	95 000,00	0,00	0,00	0,00	0,00	0		
070303	OUTRAS		100,00	0,00	0,00	0,00	0,00	0,00	0,00	0,00	0,00	0		
08	OUTRAS RECEITAS CORRENTES		101 100,00	800,00	100 950,16	0,00	101 430,16	0,00	0,00	0,00	0,00	0		
0801	OUTRAS		101 100,00	800,00	100 950,16	0,00	101 430,16	0,00	0,00	0,00	0,00	0		
080101	OUTRAS		101 100,00	800,00	100 950,16	0,00	101 430,16	0,00	0,00	0,00	0,00	0		
080102	Subscrições por detenção, rubro e extrato de lre patrimonial		2 000,00	0,00	0,00	0,00	0,00	0,00	0,00	0,00	0,00	0		
080103	Subscrições de estornos provocados por outros em vitórias ou outros empunhos		100,00	0,00	0,00	0,00	0,00	0,00	0,00	0,00	0,00	0		
080104	IVA Rembolsado		84 000,00	800,00	100 950,16	0,00	101 430,16	0,00	0,00	0,00	0,00	0		
080105	De iras		195 100,00	0,00	162 720,87	0,00	162 720,87	0,00	0,00	0,00	1 600,00	0		
0801	TERRENOS		191 000,00	0,00	104 014,77	0,00	104 014,77	0,00	0,00	0,00	0,00	0		
080101	SOCIEDADES E CLASSE-SOCIAIS NÃO FINANCIERAS		161 000,00	0,00	104 014,77	0,00	104 014,77	0,00	0,00	0,00	0,00	0		
0802	HABITAÇÕES		200,00	0,00	0,00	0,00	0,00	0,00	0,00	0,00	0,00	0		
080201	SOCIEDADES E CLASSE-SOCIAIS NÃO FINANCIERAS		100,00	0,00	0,00	0,00	0,00	0,00	0,00	0,00	0,00	0		
080210	FAMÍLIAS		100,00	0,00	0,00	0,00	0,00	0,00	0,00	0,00	0,00	0		
0803	EDIFÍCIOS		100,00	0,00	0,00	0,00	0,00	0,00	0,00	0,00	0,00	0		
080301	SOCIEDADES FINANCIERAS		100,00	0,00	0,00	0,00	0,00	0,00	0,00	0,00	0,00	0		
0804	OUTROS BENS DE INVESTIMENTO		200,00	0,00	59 718,90	0,00	59 718,90	0,00	0,00	0,00	0,00	0		
080401	SOCIEDADES E CLASSE-SOCIAIS NÃO FINANCIERAS		200,00	0,00	59 718,90	0,00	59 718,90	0,00	0,00	0,00	0,00	0		
08040101	Equipamento de Transporte		100,00	0,00	59 718,90	0,00	59 718,90	0,00	0,00	0,00	0,00	0		
08040102	Mobiliário e Equipamento		100,00	0,00	0,00	0,00	0,00	0,00	0,00	0,00	0,00	0		
13	TRANSFERÊNCIAS DE CAPITAL		3 946 622,74	0,00	1 644 416,46	0,00	1 644 416,46	0,00	0,00	0,00	0,00	0		
1303	ADMINISTRAÇÃO CENTRAL		3 946 622,74	0,00	1 644 416,46	0,00	1 644 416,46	0,00	0,00	0,00	0,00	0		
130301	ESTADO		3 946 622,74	0,00	1 644 416,46	0,00	1 644 416,46	0,00	0,00	0,00	0,00	0		
13030101	Fundo de Equilíbrio Financeiro		100 000,00	0,00	0,00	0,00	0,00	0,00	0,00	0,00	0,00	0		
13030102	Cooperativas e Finanças		1 000,00	0,00	0,00	0,00	0,00	0,00	0,00	0,00	0,00	0		
13030103	Outros		3 846 622,74	0,00	1 644 416,46	0,00	1 644 416,46	0,00	0,00	0,00	0,00	0		
14	ESTADO-PARTICIPAÇÃO COMUNITÁRIA EM PROJECTOS CO-FINANCIADOS		2 658 932,74	0,00	886 074,27	0,00	886 074,27	0,00	0,00	0,00	0,00	0		
1401	ATIVOS FIANCIEROS		1 200,00	0,00	0,00	0,00	0,00	0,00	0,00	0,00	0,00	0		
1410	ALIEAÇÃO DE PARTES SOCIAIS DE EMPRESAS		1 200,00	0,00	0,00	0,00	0,00	0,00	0,00	0,00	0,00	0		



# Relatório de Gestão 2018

Código	Classe/Fluxo/Conta/Descrição	Balancete										
		1	2	3	4	5	6	7	8	9	10	11
		Próvisões corrigidas	Recursos por cobrar no início do período	Reservas líquidas	Liquidez atrelada	Receitas sobrecobras brutas	Emendas/contrapropostas	Pagos	Receita sobrecobras líquida	Resultados por cobras	Grav de execução	
12	PASSIVOS FINANCEIROS	100 614,00	0,00	72 993,90	0,00	72 993,90	0,00	0,00	72 993,90	114 453,16	124 103,100	
1206	EMPÉSTIMOS A MEDIO E LONGO PRAZO	100 684,00	0,00	72 993,90	0,00	72 993,90	0,00	0,00	72 993,90	0,00	72,491	
120602	SOCIEDADES FINANCEIRAS	100 684,00	0,00	72 993,90	0,00	72 993,90	0,00	0,00	72 993,90	0,00	72,491	
13	OUTRAS RECEITAS DE CAPITAL	42 990,00	0,00	0,00	0,00	0,00	0,00	0,00	0,00	0,00	0	
1301	OUTRAS	42 990,00	0,00	0,00	0,00	0,00	0,00	0,00	0,00	0,00	0	
130101	INDENIZACÕES	1 000,00	0,00	0,00	0,00	0,00	0,00	0,00	0,00	0,00	0	
130102	ACTIVOS INCORPÓREOS	1 000,00	0,00	0,00	0,00	0,00	0,00	0,00	0,00	0,00	0	
130188	OUTRAS	40 990,00	0,00	0,00	0,00	0,00	0,00	0,00	0,00	0,00	0	
	OUTRAS RECEITAS	1 671 350,73	0,00	1 671 350,73	0,00	1 671 350,73	0,00	0,00	1 671 350,73	0,00	100	
	SALDO DA GERENCIA ANTERIOR	1 671 350,73	0,00	1 671 350,73	0,00	1 671 350,73	0,00	0,00	1 671 350,73	0,00	100	
16	SALDO ORÇAMENTAL	1 671 350,73	0,00	1 671 350,73	0,00	1 671 350,73	0,00	0,00	1 671 350,73	0,00	100	
	TOTAL	11 202 287,85	20 642,36	9 235 203,77	9 145,84	9 142 713,20	3 376,77	3 376,77	9 179 744,43	72 993,92	142,44	



# Relatório de Gestão | 2018

MAPA DE CONTROLE ORÇAMENTAL DA DESPESA - 2018													
Classificação		Dotações corrigidas			Compromissos assumidos			Despesas Paga			Diferenças		Grau de execução
Exonômica	Descrição	3	4	5	6	7	8=(3-4)	9=(3-7)	10=(4-7)	11=(7/3*100)			
			Exercício	exercícios futuros	Total								
01	<b>DESPESAS CORRENTES</b>	7.231.102,54	6.053.434,30	17.264.460,00	23.937.874,40	6.328.316,70	577.648,00	102.767,55	325.116,55	111,73			
0101	<b>DESPESAS COM O PESSOAL</b>	2.106.200,00	1.988.792,87	77.764,00	2.066.546,87	1.964.316,90	119.407,13	143.881,10	24.473,87	93,17			
010101	REMUNERAÇÕES CERTAS E PERMANENTES	1.817.500,00	1.527.768,98	77.764,00	1.605.520,98	1.527.768,98	88.733,02	88.733,02	0,00	94,45			
010104	TITULARES DE ÓRGÃOS DE SOBERANIA E MEMBROS DE ÓRGÃOS AUTÁRQUICOS	106.000,00	105.230,14	0,00	105.230,14	105.230,14	768,86	768,86	0,00	99,27			
01010401	PESSOAL DOS QUADROS - REGIME DO CONTRATO INDIVIDUAL DO TRABALHO	1.028.500,00	858.711,68	0,00	958.711,68	958.711,68	69.788,34	69.788,34	0,00	93,22			
01010401	PESSOAL EM FUNÇÕES	965.500,00	915.354,65	0,00	915.354,65	915.354,65	50.145,35	50.145,35	0,00	94,90			
01010404	RECRUTAMENTO DE PESSOAL PARA NOVOS POSTOS DE TRABALHO	64.000,00	44.357,01	0,00	44.357,01	44.357,01	19.642,99	19.642,99	0,00	69,30			
010107	PESSOAL EM REGIME DE TAREFA OU AVENÇA	77.000,00	76.505,00	0,00	154.259,00	76.505,00	495,00	495,00	0,00	99,35			
010108	PESSOAL AGUARDANDO APOSENTAÇÃO	2.000,00	468,19	0,00	468,19	468,19	1.530,81	1.530,81	0,00	23,45			
010109	PESSOAL EM QUALQUER OUTRA SITUAÇÃO	59.000,00	58.860,01	0,00	58.860,01	58.860,01	139,99	139,99	0,00	99,76			
010111	REPRESENTAÇÃO	27.000,00	24.957,37	0,00	24.957,37	24.957,37	2.042,63	2.042,63	0,00	92,43			
010113	SUBSÍDIO DE REFECÇÃO	102.000,00	95.298,82	0,00	95.298,82	95.298,82	6.700,18	6.700,18	0,00	93,43			
010114	SUBSÍDIO DE FÉRIAS E NATAL	184.000,00	178.842,92	0,00	178.842,92	178.842,92	5.357,08	5.357,08	0,00	97,89			
01011401	Pessoal do quadro	174.000,00	168.705,38	0,00	168.705,38	168.705,38	5.294,62	5.294,62	0,00	96,95			
01011402	Pessoal em qualquer outra situação	10.000,00	9.937,54	0,00	9.937,54	9.937,54	62,46	62,46	0,00	99,37			
010115	REMUNERAÇÕES POR DOENÇA E MATERNIDADE / PATERNIDADE	31.000,00	28.080,87	0,00	28.080,87	28.080,87	2.909,13	2.909,13	0,00	90,81			
0102	ABONOS VARIÁVEIS OU EVENTUAIS	30.200,00	17.435,94	0,00	17.435,94	16.941,59	12.784,08	13.558,41	794,35	55,10			
010202	HORAS EXTRAORDINÁRIAS	1.000,00	0,00	0,00	0,00	0,00	1.000,00	1.000,00	0,00	0			
010204	AJUDAS DE CUSTO	2.000,00	472,95	0,00	472,95	472,95	1.527,05	1.527,05	0,00	23,64			
010205	ABONO PARA FALHAS	3.200,00	2.787,16	0,00	2.787,16	2.787,16	432,84	432,84	0,00	86,47			
010212	INDENIZACIONES POR CESSAÇÃO DE FUNÇÕES	5.000,00	0,00	0,00	0,00	0,00	5.000,00	5.000,00	0,00	0			
010213	OUTROS SUPLEMENTOS E PRÊMIOS	19.000,00	14.195,83	0,00	14.195,83	13.401,48	4.804,17	5.593,52	794,35	70,54			
01021303	SENHAS DE PRESENÇA	19.000,00	14.195,83	0,00	14.195,83	13.401,48	4.804,17	5.593,52	794,35	70,54			
0103	SEGURANÇA SOCIAL	480.500,00	443.588,95	0,00	443.588,95	419.810,33	18.910,05	40.586,07	23.676,82	91,18			
010301	ENCARGOS COM A SAÚDE	80.000,00	75.378,94	0,00	75.378,94	68.828,40	4.620,06	13.171,60	8.551,54	83,53			
010303	SUBSÍDIO FAMILIAR A CRIANÇAS E JOVENS	12.000,00	9.342,40	0,00	9.342,40	9.342,40	2.657,60	2.657,60	0,00	77,85			
010304	OUTRAS PRESTAÇÕES FAMILIARES	1.000,00	0,00	0,00	0,00	0,00	1.000,00	1.000,00	0,00	0			
010305	CONTRIBUIÇÕES PARA A SEGURANÇA SOCIAL	338.500,00	336.947,87	0,00	336.947,87	321.819,79	1.552,13	16.880,21	16.128,08	95,07			
01030501	Auxílio na doença dos funcionários públicos	500,00	210,00	0,00	210,00	210,00	290,00	290,00	0,00	42			
01030502	Segurança Social dos funcionários públicos	220.000,00	218.737,87	0,00	218.737,87	218.805,90	1.262,13	1.393,10	130,87	99,36			
0103050201	Caixa Geral de Aposentações	218.000,00	218.737,87	0,00	218.737,87	218.737,87	1.262,13	1.262,13	0,00	99,42			
0103050202	Regime Geral	2.000,00	2.000,00	0,00	2.000,00	1.869,03	0,00	130,97	130,97	93,45			
01030503	Segurança social - Regime geral	118.000,00	118.000,00	0,00	118.000,00	103.002,89	0,00	14.997,11	14.997,11	87,29			
010309	SEGUROS	25.000,00	20.043,07	0,00	20.043,07	20.043,07	4.956,93	4.956,93	0,00	80,17			
01030901	ACIDENTES DE TRABALHO E DOENÇAS PROFissionais	25.000,00	20.043,07	0,00	20.043,07	20.043,07	4.956,93	4.956,93	0,00	80,17			
010310	OUTRAS DESPESAS DE SEGURANÇA SOCIAL	4.000,00	1.876,67	0,00	1.876,67	1.876,67	2.123,33	2.123,33	0,00	46,91			
01031002	OUTRAS DESPESAS DE SEGURANÇA SOCIAL	4.000,00	1.876,67	0,00	1.876,67	1.876,67	2.123,33	2.123,33	0,00	46,91			
02	<b>ACQUIÇÃO DE BENS E SERVIÇOS</b>	4.645.652,34	4.294.724,23	17.116.388,92	21.450.083,15	4.002.825,08	350.928,11	643.027,26	292.098,14	86,18			
0201	ACQUIÇÃO DE BENS	983.485,01	945.842,74	48.870,32	984.513,08	987.204,52	37.822,27	96.280,49	58.838,22	90,21			
020101	MATERIAS-PRIMAS E SUBSIDIÁRIAS	17.485,01	15.854,08	0,00	15.854,08	3.861,58	1.610,93	13.603,43	11.992,50	22,11			

# Relatório de Gestão 2018

Classificação		Descrição	Dotações corrigidas			Compromissos assumidos		Despesas Pagas	Diferenças		Grau de execução
1	2		3	4	5	6	7		8=(3-4)	9=(2-7)	
020102	COMBUSTÍVEIS E LUBRIFICANTES		156 500,00	154 735,44	48 670,32	203 405,76	153 178,70	1 764,56	3 321,30	1 556,74	97,878
02010201	Gasolina		4 500,00	3 969,09	0,00	3 969,09	3 704,30	530,91	785,70	204,79	82,318
02010202	Gasóleo		100 000,00	99 964,75	0,00	99 964,75	99 967,40	35,25	132,60	97,35	99,887
020102099	Outros		52 000,00	50 801,60	48 670,32	99 471,92	49 607,00	1 198,40	2 363,00	1 194,60	95,398
020103	MUNICÍPIOS, EMPRESAS E ARTIFÍCIOS		100,00	0,00	0,00	0,00	0,00	0,00	100,00	0,00	0
020104	LIMPEZA E HIGIENE		21 000,00	17 000,92	0,00	17 000,92	13 538,79	3 998,08	7 461,21	3 462,13	64,47
020105	ALIMENTAÇÃO- REFEIÇÕES CONFECCIONADAS		110 200,00	107 117,28	0,00	107 117,28	105 785,73	3 082,72	4 404,27	1 321,55	96,003
020106	ALIMENTAÇÃO- GÊNEROS PARA CONFECCIONAR		23 000,00	19 648,76	0,00	19 648,76	19 468,81	3 351,24	3 531,19	179,95	84,647
020107	VESTUÁRIO E ARTIGOS PESSOAIS		1 000,00	32,47	0,00	32,47	32,47	967,53	967,53	0,00	3,247
020108	MATERIAL DE ESCRITÓRIO		22 000,00	20 027,64	0,00	20 027,64	19 842,70	1 972,36	2 157,30	184,94	90,194
020111	MATERIAL DE CONSUMO CLÍNICO		500,00	351,76	0,00	351,76	351,76	148,24	148,24	0,00	70,352
020112	MATERIAL DE TRANSPORTE- PEÇAS		40 000,00	39 942,22	0,00	39 942,22	39 011,23	57,78	988,77	930,99	97,528
020114	OUTRO MATERIAL- PEÇAS		30 000,00	29 124,51	0,00	29 124,51	28 779,37	875,49	1 220,63	345,14	95,931
020115	PRÊMIOS, CONDECORAÇÕES E OFERTAS		40 500,00	35 913,62	0,00	35 913,62	35 908,12	4 596,38	4 893,68	307,50	87,916
020116	MERCADORIAS PARA VENDA		334 000,00	332 057,59	0,00	332 057,59	296 703,40	1 942,41	37 296,00	35 354,19	86,833
02011601	Água		140 000,00	140 000,00	0,00	140 000,00	122 434,53	0,00	17 565,47	17 565,47	87,453
02011603	Outros		194 000,00	192 057,59	0,00	192 057,59	174 268,87	1 942,41	19 731,13	17 788,72	89,829
020117	FERRAMENTAS E UTENSÍLIOS		1 000,00	0,00	0,00	0,00	0,00	1 000,00	1 000,00	0,00	0
020118	LIMPOS E DOCUMENTAÇÃO TÉCNICA		100,00	91,84	0,00	91,84	91,84	8,16	8,16	0,00	91,84
020119	ARTIGOS HONORÍFICOS E DE DECORAÇÃO		100,00	0,00	0,00	0,00	0,00	100,00	100,00	0,00	0
020120	MATERIAL DE EDUCAÇÃO, CULTURA E RECREIO		22 000,00	19 735,01	0,00	19 735,01	19 665,01	2 264,99	2 304,99	40,00	89,523
020121	OUTROS BENS		184 000,00	154 209,60	0,00	154 209,60	151 247,01	9 790,40	12 752,99	2 962,58	92,224
0202	AQUISIÇÃO DE SERVIÇOS		3 682 187,33	3 348 881,49	17 108 688,60	20 485 580,09	3 115 420,57	313 305,84	548 786,78	233 480,92	85,07
020201	ENCARGOS DAS INSTALAÇÕES		540 000,00	527 707,46	405 084,06	932 791,52	459 048,49	12 292,64	80 953,51	68 660,97	85,009
020202	LIMPEZA E HIGIENE		230 000,00	227 006,27	0,00	227 006,27	198 817,29	2 993,73	31 382,71	28 386,98	86,355
020203	CONSERVAÇÃO DE BENS		70 000,00	57 858,28	0,00	57 858,28	53 732,75	12 044,72	16 287,25	4 222,53	76,761
020204	LOCAÇÃO DE EDIFÍCIOS		950 000,00	945 418,60	16 330 710,00	17 276 128,60	945 418,60	4 581,40	4 581,40	0,00	99,518
020205	LOCAÇÃO DE MATERIAL DE INFORMÁTICA		100,00	0,00	0,00	0,00	0,00	100,00	100,00	0,00	0
020208	LOCAÇÃO DE MATERIAL DE TRANSPORTE		1 000,00	0,00	0,00	0,00	0,00	1 000,00	1 000,00	0,00	0
020208	LOCAÇÃO DE OUTROS BENS		24 000,00	20 197,01	0,00	20 197,01	16 568,51	3 802,99	7 431,49	3 628,50	69,035
020209	COMUNICAÇÕES		60 000,00	59 996,30	0,00	59 996,30	57 390,80	3,70	2 609,20	2 605,50	95,951
020210	TRANSPORTES		222 000,00	218 078,08	122 991,70	341 069,78	211 023,80	3 921,91	10 976,20	7 054,29	95,056
020211	REPRESENTAÇÃO DOS SERVIÇOS		12 000,00	10 007,08	0,00	10 007,08	10 007,08	1 992,92	1 992,92	0,00	83,392
020212	SEGUROS		33 000,00	32 696,69	0,00	32 696,69	32 612,96	303,31	387,02	83,71	98,627
020213	DESLAÇÕES E ESTADAS		6 150,00	5 158,73	0,00	5 158,73	5 158,73	991,27	991,27	0,00	83,882
020214	ESTUDOS, PARCERES, PROJECTOS E CONSULTADORIA		312 086,60	202 419,25	0,00	202 419,25	135 628,07	108 647,35	178 436,53	68 781,18	42,82
020215	FORMAÇÃO		5 000,00	4 304,30	0,00	4 304,30	4 304,30	695,70	695,70	0,00	86,086
020216	SEMINÁRIOS, EXPOSIÇÕES E SIMILARES		100,00	0,00	0,00	0,00	0,00	100,00	100,00	0,00	0
020217	PUBLICIDADE		174 700,00	122 204,45	0,00	122 204,45	111 578,48	52 495,55	63 121,52	10 625,97	63,889
020218	VIGILÂNCIA E SEGURANÇA		2 500,00	0,00	0,00	0,00	0,00	2 500,00	2 500,00	0,00	0
020219	ASSISTÊNCIA TÉCNICA		8 000,00	6 485,66	0,00	6 485,66	5 981,58	1 514,34	2 338,44	824,10	70,77

# Relatório de Gestão 2018

Economia		Classificação		Dotações corrigidas		Compromissos assumidos		Despesas Paga		Diferenças		Grau de execução	
			Descrição			Exercício	Exercícios futuros	Total		Dotação não comprometida	Saldo	Compromissos por pagar	
1	2	3		4	5	6	7	8=(3+5)	9=(3+7)	10=(4+7)	11=(7/3*100)		
020220		454 800,00	OUTROS TRABALHOS ESPECIALIZADOS	413 776,03	10 245,86	424 023,89	395 788,95	41 021,97	58 031,05	18 008,08	87,02		
020221		6 000,00	UTILIZAÇÃO DE INFRA-ESTRUTURAS DE TRANSPORTES	4 053,65	0,00	4 053,65	4 053,65	0,00	1 946,35	0,00	67,581		
020222		10 000,00	SERVIÇOS DE SAÚDE	4 143,10	0,00	4 143,10	2 257,10	5 896,90	7 742,90	1 886,00	22,571		
020224		22 000,00	ENCARGOS DE COBRANÇA DE RECEITAS	15 170,27	0,00	15 170,27	15 170,27	0,00	6 829,73	0,00	68,856		
020225		518 770,73	OUTROS SERVIÇOS	472 101,27	237 696,98	709 798,25	453 421,16	46 069,46	18 680,11	2 128,05	87,403		
03		20 850,00	JUROS E OUTROS ENCARGOS	16 072,53	0,00	16 072,53	13 943,48	4 777,47	6 906,82	0,00	66,875		
0301		10 000,00	JUROS DA DÍVIDA PÚBLICA	7 088,51	0,00	7 088,51	7 088,51	0,00	2 914,00	2,51	70,86		
030103		10 000,00	SOCIEDADES FINANCEIRAS- BANCOS E OUTRAS INSTITUIÇÕES FINANCEIRAS	7 088,51	0,00	7 088,51	7 088,51	0,00	2 914,00	2,51	70,86		
03010302		10 000,00	Empréstimos de Médio e Longo Prazos	7 088,51	0,00	7 088,51	7 088,51	0,00	2 914,00	2,51	70,86		
0303		600,00	JUROS DE LOCAÇÃO FINANCEIRA	0,00	0,00	0,00	0,00	0,00	800,00	0,00	0		
030305		600,00	MATERIAL DE TRANSPORTE	0,00	0,00	0,00	0,00	0,00	500,00	0,00	0		
030307		100,00	MAQUINARIA E EQUIPAMENTO	0,00	0,00	0,00	0,00	0,00	100,00	0,00	0		
0304		150,00	JUROS TRIBUTÁRIOS	0,00	0,00	0,00	0,00	0,00	150,00	0,00	0		
030401		50,00	INDEMNIZATÓRIOS	0,00	0,00	0,00	0,00	0,00	50,00	0,00	0		
030402		100,00	OUTROS	0,00	0,00	0,00	0,00	0,00	100,00	0,00	0		
0305		100,00	OUTROS JUROS	0,00	0,00	0,00	0,00	0,00	100,00	0,00	0		
030602		100,00	OUTROS	0,00	0,00	0,00	0,00	0,00	100,00	0,00	0		
03060269		100,00	OUTROS	0,00	0,00	0,00	0,00	0,00	100,00	0,00	0		
0306		10 000,00	OUTROS ENCARGOS FINANCEIROS	8 984,02	0,00	8 984,02	6 867,48	1 015,98	3 142,52	2 126,54	68,575		
030601		10 000,00	OUTROS ENCARGOS FINANCEIROS	8 984,02	0,00	8 984,02	6 867,48	1 015,98	3 142,52	2 126,54	68,575		
04		409 950,00	TRANSFERÊNCIAS CORRENTES	347 460,52	51 317,14	396 797,66	341 063,13	61 869,48	68 286,87	6 417,39	63,318		
0401		4 000,00	SOCIEDADES E QUASE-SOCIEDADES NÃO FINANCEIRAS	0,00	0,00	0,00	0,00	0,00	4 000,00	0,00	0		
040101		2 000,00	PÚBLICAS	0,00	0,00	0,00	0,00	0,00	2 000,00	0,00	0		
04010101		2 000,00	Empresas Públicas Municipais e Intermunicipais	0,00	0,00	0,00	0,00	0,00	2 000,00	0,00	0		
040102		2 000,00	PRIVADAS	0,00	0,00	0,00	0,00	0,00	2 000,00	0,00	0		
0403		50,00	ADMINISTRAÇÃO CENTRAL	0,00	0,00	0,00	0,00	0,00	50,00	0,00	0		
040301		25,00	ESTADO	0,00	0,00	0,00	0,00	0,00	25,00	0,00	0		
040305		25,00	SERVIÇOS E FUNDOS AUTÔNOMOS	0,00	0,00	0,00	0,00	0,00	25,00	0,00	0		
0405		17 100,00	ADMINISTRAÇÃO LOCAL	16 915,85	0,00	16 915,85	15 415,85	1 884,15	1 684,15	1 500,00	90,151		
040501		17 100,00	CONTINENTE	16 915,85	0,00	16 915,85	15 415,85	1 884,15	1 684,15	1 500,00	90,151		
04050101		25,00	Municípios	0,00	0,00	0,00	0,00	0,00	25,00	0,00	0		
04050102		25,00	Freguesias	0,00	0,00	0,00	0,00	0,00	25,00	0,00	0		
04050104		14 000,00	Associações de Municípios	13 915,85	0,00	13 915,85	13 915,85	84,15	84,15	0,00	99,399		
04050106		3 000,00	Regiões de Turismo	3 000,00	0,00	3 000,00	1 500,00	0,00	1 500,00	1 500,00	50		
04050107		25,00	Assembleias Distritais	0,00	0,00	0,00	0,00	0,00	25,00	0,00	0		
04050108		25,00	Outros	0,00	0,00	0,00	0,00	0,00	25,00	0,00	0		
0407		266 700,00	INSTITUIÇÕES SEM FINS LUCRATIVOS	209 740,37	30 630,14	240 370,51	204 822,88	56 959,63	61 877,02	4 917,39	76,799		
040701		266 700,00	INSTITUIÇÕES SEM FINS LUCRATIVOS	209 740,37	30 630,14	240 370,51	204 822,88	56 959,63	61 877,02	4 917,39	76,799		
0408		121 500,00	FAMÍLIAS	120 824,30	20 687,00	141 511,30	120 824,30	875,70	875,70	0,00	99,444		
040802		121 500,00	OUTRAS	120 824,30	20 687,00	141 511,30	120 824,30	875,70	875,70	0,00	99,444		
04080202		121 500,00	OUTRAS	120 824,30	20 687,00	141 511,30	120 824,30	875,70	875,70	0,00	99,444		

# Relatório de Gestão 2018

Economia		Classificação		Dotações corrigidas			Compromissos assumidos		Despesa paga		Diferenças		Grau de execução
		Descrição					Exercícios		Total		Saldo		Compromissos por pagar
1	2	3	4	5	6	7	8	9	10	11	12	13	14
<b>06</b>	<b>SUBSÍDIOS</b>												
0601	SOCIEDADES E QUASE-SOCIEDADES NÃO FINANCEIRAS	20 060,00	0,00	0,00	0,00	0,00	0,00	0,00	0,00	0,00	20 060,00	0,00	0
060101	PÚBLICAS	20 060,00	0,00	0,00	0,00	0,00	0,00	0,00	0,00	0,00	20 060,00	0,00	0
06010101	Empresas Públicas, Municipais e Intermunicipais	50,00	0,00	0,00	0,00	0,00	0,00	0,00	0,00	0,00	50,00	0,00	0
06010102	Outras	25,00	0,00	0,00	0,00	0,00	0,00	0,00	0,00	0,00	25,00	0,00	0
060103	PRIVADAS	25,00	0,00	0,00	0,00	0,00	0,00	0,00	0,00	0,00	25,00	0,00	0
<b>06</b>	<b>OUTRAS DESPESAS CORRENTES</b>	20 000,00	0,00	0,00	0,00	0,00	0,00	0,00	0,00	0,00	20 000,00	0,00	0
0602	DIVERSAS	27 000,00	6 364,19	0,00	0,00	0,00	0,00	6 364,19	6 364,19	6 364,19	20 635,81	0,00	23,671
060201	DIVERSAS	27 000,00	6 364,19	0,00	0,00	0,00	0,00	6 364,19	6 364,19	6 364,19	20 635,81	0,00	23,671
06020102	IMPOSTOS E TAXAS	10 000,00	3 370,77	0,00	0,00	0,00	0,00	3 370,77	3 370,77	3 370,77	6 629,23	0,00	33,708
060203	RESSTITUIÇÃO DE IMPOSTOS OU TAXAS	10 000,00	3 370,77	0,00	0,00	0,00	0,00	3 370,77	3 370,77	3 370,77	6 629,23	0,00	33,708
06020301	OUTRAS	17 000,00	2 993,42	0,00	0,00	0,00	0,00	2 993,42	2 993,42	2 993,42	14 006,58	0,00	17,608
06020302	Restituições	3 000,00	2 446,89	0,00	0,00	0,00	0,00	2 446,89	2 446,89	2 446,89	563,11	0,00	81,563
06020304	IVA Pago	1 000,00	0,00	0,00	0,00	0,00	0,00	0,00	0,00	0,00	1 000,00	0,00	0
06020305	Serviços Bancários	1 000,00	272,04	0,00	0,00	0,00	0,00	272,04	272,04	272,04	727,96	0,00	27,204
	Outras	12 000,00	274,49	0,00	0,00	0,00	0,00	274,49	274,49	274,49	11 725,51	0,00	2,287
		<b>5 742 436,00</b>	<b>4 787 672,34</b>	<b>252 821,71</b>	<b>5 040 394,15</b>	<b>3 868 444,27</b>	<b>0,54 983,50</b>	<b>2 874 091,73</b>	<b>1 119 128,17</b>	<b>65,882</b>			
<b>07</b>	<b>AQUISIÇÃO DE BENS DE CAPITAL</b>	<b>5 302 550,00</b>	<b>4 394 323,10</b>	<b>252 821,71</b>	<b>4 647 144,81</b>	<b>3 298 114,27</b>	<b>908 226,90</b>	<b>2 803 435,73</b>	<b>1 095 208,83</b>	<b>62,218</b>			
0701	INVESTIMENTOS	5 302 550,00	4 394 323,10	252 821,71	4 647 144,81	3 298 114,27	908 226,90	2 803 435,73	1 095 208,83	62,218			
070101	TERRENOS	226 000,00	90 837,20	0,00	90 837,20	86 233,20	135 162,80	136 786,80	1 604,00	36,484			
070102	HABITAÇÕES	273 000,00	254 441,56	0,00	254 441,56	243 835,89	18 568,44	20 164,11	10 605,67	89,317			
07010201	Construção	273 000,00	254 441,56	0,00	254 441,56	243 835,89	18 568,44	20 164,11	10 605,67	89,317			
070103	EDIFÍCIOS	436 500,00	374 097,46	252 821,71	628 919,17	301 871,18	62 402,54	134 528,82	72 126,28	89,18			
07010302	INSTALAÇÕES DESPORTIVAS E RECREATIVAS	27 000,00	24 712,83	0,00	24 712,83	22 385,22	2 287,37	4 814,78	2 327,41	82,908			
07010305	ESCOLAS	34 500,00	33 742,18	0,00	33 742,18	32 024,03	767,82	2 475,97	1 718,15	92,823			
07010307	Outros	375 000,00	315 642,66	252 821,71	568 464,36	247 561,93	59 357,35	127 436,07	68 080,72	66,017			
070104	CONSTRUÇÕES DIVERSAS	3 920 000,00	3 378 894,38	0,00	3 378 894,38	2 444 418,40	540 305,62	1 475 581,00	935 275,98	62,358			
07010401	Viadutos, Arruamentos e Obras Complementares	276 500,00	251 465,74	0,00	251 465,74	221 203,76	25 034,26	55 296,24	30 281,98	80,001			
07010402	Sistemas de drenagem de águas residuais	392 500,00	351 718,56	0,00	351 718,56	278 160,42	40 781,44	114 339,88	73 558,14	70,869			
07010404	Iluminação pública	22 000,00	12 717,70	0,00	12 717,70	12 717,70	9 282,30	9 282,30	0,00	57,806			
07010405	Parques e jardins	86 500,00	84 592,71	0,00	84 592,71	73 514,10	1 907,29	12 985,90	11 078,61	84,987			
07010406	Instalações desportivas e recreativas	90 500,00	30 874,23	0,00	30 874,23	14 040,82	59 625,77	76 459,18	18 833,41	15,615			
07010407	Captação e distribuição de água	915 000,00	788 198,54	0,00	788 198,54	603 811,02	148 803,46	311 186,98	162 385,52	65,96			
07010408	Viação rural	144 000,00	94 428,82	0,00	94 428,82	92 331,45	49 571,38	51 688,55	2 087,17	64,119			
07010409	Sinalização e trânsito	75 000,00	58 775,87	0,00	58 775,87	58 775,87	16 224,13	16 224,13	0,00	78,368			
07010412	Cemitérios	2 500,00	664,20	0,00	664,20	664,20	1 835,80	1 835,80	0,00	26,588			
07010413	Outros	1 815 500,00	1 728 260,21	0,00	1 728 260,21	1 049 199,06	187 239,79	826 300,94	639 091,15	56,892			
070106	MATERIAL DE TRANSPORTES	203 500,00	104 613,18	0,00	104 613,18	104 613,18	98 886,82	98 886,82	0,00	51,407			
07010602	Outros	203 500,00	104 613,18	0,00	104 613,18	104 613,18	98 886,82	98 886,82	0,00	51,407			
070107	EQUIPAMENTO DE INFORMÁTICA	54 800,00	33 243,21	0,00	33 243,21	33 243,21	21 556,79	21 556,79	0,00	60,863			

*[Handwritten signatures and initials in blue ink]*

# Relatório de Gestão 2018

Classificação		Dotações corrigidas		Compromissos assumidos		Despesas Paga		Diferenças		Grau de execução	
Económica	Descrição	3	4	Exercício	Exercícios futuros	Total	7	Dotação não comprometida	Saldo	Compromissos por pagar	11=(7/13*100)
1	2				5	6		8=(3-4)	9=(3-7)	10=(4-7)	
070108	SOFTWARE INFORMÁTICO	105 500,00	95 888,00	0,00	0,00	95 888,00	23 221,83	9 811,00	82 276,17	72 667,17	22,011
070109	EQUIPAMENTO ADMINISTRATIVO	31 250,00	30 989,95	0,00	0,00	30 989,95	30 989,95	260,05	260,05	0,00	99,168
070110	EQUIPAMENTO BÁSICO	44 500,00	25 887,42	0,00	0,00	25 887,42	25 887,42	18 612,58	18 612,58	0,00	58,174
07011001	Equipamento de recolha de resíduos	10 000,00	1 760,13	0,00	0,00	1 760,13	1 760,13	8 239,87	8 239,87	0,00	17,601
07011002	Outros	34 500,00	24 127,29	0,00	0,00	24 127,29	24 127,29	10 372,71	10 372,71	0,00	69,934
070111	FERRAMENTOS E UTENSÍLIOS	4 500,00	4 229,74	0,00	0,00	4 229,74	1 700,01	270,28	2 799,99	2 529,73	37,778
070112	ARTIGOS E OBJECTOS DE VALOR	3 000,00	400,00	0,00	0,00	400,00	0,00	2 600,00	3 000,00	400,00	0
08	TRANSFERÊNCIAS DE CAPITAL	130 880,00	89 407,03	0,00	0,00	89 407,03	65 487,89	41 272,97	65 192,31	23 919,34	50,113
0805	ADMINISTRAÇÃO LOCAL	30 680,00	29 680,00	0,00	0,00	29 680,00	29 680,00	1 000,00	1 000,00	0,00	96,741
080501	CONTINENTE	30 680,00	29 680,00	0,00	0,00	29 680,00	29 680,00	1 000,00	1 000,00	0,00	96,741
08050102	Freguesias	29 680,00	29 680,00	0,00	0,00	29 680,00	29 680,00	0,00	0,00	0,00	100
08050104	Associações de Municípios	1 000,00	0,00	0,00	0,00	0,00	0,00	1 000,00	1 000,00	0,00	0
0807	INSTITUIÇÕES SEM FINS LUCRATIVOS	100 000,00	59 727,03	0,00	0,00	59 727,03	35 807,69	40 272,97	64 192,31	23 919,34	35,808
080701	INSTITUIÇÕES SEM FINS LUCRATIVOS	100 000,00	59 727,03	0,00	0,00	59 727,03	35 807,69	40 272,97	64 192,31	23 919,34	35,808
09	ACTIVOS FINANCEIROS	43 306,00	42 226,50	0,00	0,00	42 226,50	42 226,50	1 079,50	1 079,50	0,00	97,907
0908	UNIDADES DE PARTICIPAÇÃO	43 306,00	42 226,50	0,00	0,00	42 226,50	42 226,50	1 079,50	1 079,50	0,00	97,907
090802	SOCIEDADES E QUASE-SOCIEDADES NÃO FINANCEIRAS- PÚBLICAS	43 306,00	42 226,50	0,00	0,00	42 226,50	42 226,50	1 079,50	1 079,50	0,00	97,907
10	PASSIVOS FINANCEIROS	260 000,00	257 083,41	0,00	0,00	257 083,41	257 083,41	2 916,59	2 916,59	0,00	98,878
1006	EMPRÉSTIMOS A MÉDIO E LONGO PRAZO	260 000,00	257 083,41	0,00	0,00	257 083,41	257 083,41	2 916,59	2 916,59	0,00	98,878
100603	SOCIEDADES FINANCEIRAS- BANCOS E OUTRAS INSTITUIÇÕES FINANCEIRAS	260 000,00	257 083,41	0,00	0,00	257 083,41	257 083,41	2 916,59	2 916,59	0,00	98,878
11	OUTRAS DESPESAS DE CAPITAL	6 000,00	4 532,40	0,00	0,00	4 532,40	4 532,40	1 467,60	1 467,60	0,00	75,54
1102	DIVERSAS	6 000,00	4 532,40	0,00	0,00	4 532,40	4 532,40	1 467,60	1 467,60	0,00	75,54
110201	Restituições	1 000,00	0,00	0,00	0,00	0,00	0,00	1 000,00	1 000,00	0,00	0
110289	Outras	5 000,00	4 532,40	0,00	0,00	4 532,40	4 532,40	467,60	467,60	0,00	90,648
Total		12 973 638,34	11 441 006,78	17 537 261,77	28 978 268,55	9 996 759,06	1 532 631,56	2 976 879,28	1 444 247,72	151,40	

# Relatório de Gestão 2018

## EXECUÇÃO DO PLANO PLURIANUAL DE INVESTIMENTOS - 2018

Objetivo	Classe Econômica	Cod. Ação/Tipo/Numero do projeto	Previsão de despesa		Execução orçamentária						Execução		Execução face global (c)	
			Inicial	Atual	Cobramento	Compromisso	Faturado	Liquidado	Pagamento	Saldo do				
										cabimento	por pagar	global		anual
1		0	288 000,00	504 000,00	366 722,95	356 722,95	240 824,49	239 319,49	239 319,49	147 277,05	129 403,46	48 889	48 889	57,121
1.1.1.1.		0	278 000,00	500 000,00	356 722,95	356 722,95	240 824,49	239 319,49	239 319,49	143 771,05	120 403,46	47,217	47,217	57,121
1.1.1.1.		1	30 000,00	27 500,00	6 020,95	6 020,95	6 020,95	6 020,95	6 020,95	21 479,15	0,00	21,984	5,124	51,096
1.1.1.1.		2	121 000,00	105 500,00	95 889,00	95 889,00	23 221,83	23 221,83	23 221,83	9 811,00	72 867,17	22,011	14,031	43,089
1.1.1.1.		3	20 000,00	19 500,00	19 317,96	19 317,96	19 317,96	19 317,96	19 317,96	182,04	0,00	99,066	24,299	32,821
1.1.1.1.		4	6 000,00	4 500,00	4 229,74	4 229,74	1 700,01	1 700,01	1 700,01	270,26	2 529,73	37,778	8,719	48,403
1.1.1.1.		5	10 000,00	9 500,00	3 412,86	3 412,86	3 412,86	3 412,86	3 412,86	6 087,14	0,00	35,925	8,04	48,403
1.1.1.1.		6	32 000,00	31 500,00	1 713,18	1 713,18	1 713,18	1 713,18	1 713,18	29 786,82	0,00	5,439	2,786	54,335
1.1.1.1.		7	20 000,00	172 000,00	102 900,00	102 900,00	102 900,00	102 900,00	102 900,00	89 100,00	0,00	59,829	44,353	12,767
1.1.1.1.		8	10 000,00	11 000,00	10 890,42	10 890,42	9 801,38	9 801,38	9 801,38	109,58	1 089,04	89,103	23,906	33,215
1.1.1.1.		10	30 000,00	119 500,00	112 348,94	112 348,94	72 538,42	68 231,42	68 231,42	7 151,08	44 117,52	57,087	45,64	11,481
1.2.1.		1	10 000,00	3 600,00	0,00	0,00	0,00	0,00	0,00	3 600,00	0,00	0	0	57,121
1.2.1.		105	10 000,00	3 600,00	0,00	0,00	0,00	0,00	0,00	3 600,00	0,00	0	0	57,121
2		0	2 834 800,00	3 251 850,00	2 834 723,14	2 834 723,14	2 101 813,82	2 089 390,07	2 089 390,07	428 829,88	725 743,07	84,953	84,953	48,749
2.1.1.2.		1	25 000,00	34 500,00	33 742,18	33 742,18	32 024,03	32 024,03	32 024,03	757,82	1 718,15	92,823	92,823	57,121
2.1.1.2.		102	25 000,00	34 500,00	33 742,18	33 742,18	32 024,03	32 024,03	32 024,03	757,82	1 718,15	92,823	92,823	27,975
2.1.2.		1	0,00	39 850,00	38 894,35	38 894,35	38 894,35	38 894,35	38 894,35	155,65	0,00	99,801	99,801	18,114
2.1.2.		101	0,00	27 300,00	27 222,36	27 222,36	27 222,36	27 222,36	27 222,36	77,84	0,00	99,716	99,716	-81,602
2.1.2.		101	0,00	11 750,00	11 671,99	11 671,99	11 671,99	11 671,99	11 671,99	78,01	0,00	99,338	99,338	-81,222
2.4.1.		1	7 000,00	21 800,00	10 605,67	10 605,67	0,00	0,00	0,00	10 894,33	10 895,67	0	0	78,326
2.4.1.		102	7 000,00	21 800,00	10 605,67	10 605,67	0,00	0,00	0,00	10 894,33	10 895,67	0	0	78,326
2.4.1.		101	290 000,00	251 500,00	243 835,89	243 835,89	243 835,89	243 835,89	243 835,89	7 864,11	0,00	96,853	96,829	-20,323
2.4.1.		101	20 000,00	500,00	0,00	0,00	0,00	0,00	0,00	500,00	0,00	0	0	49,831
2.4.1.		102	117 000,00	120 000,00	53 770,70	53 770,70	53 770,70	53 770,70	53 770,70	68 229,30	0,00	44,809	44,809	5,122
2.4.2.1.		1	90 000,00	108 500,00	177 781,13	177 781,13	50 888,58	48 053,03	48 053,03	20 718,87	129 728,10	24,208	24,208	57,121
2.4.2.1.		101	90 000,00	188 500,00	177 781,13	177 781,13	50 888,58	48 053,03	48 053,03	20 718,87	129 728,10	24,208	24,208	39,972
2.4.2.2.		101	100 000,00	184 500,00	181 856,08	181 856,08	181 856,08	181 856,08	181 856,08	2 843,92	0,00	98,338	98,338	-3,919
2.4.2.2.		102	30 000,00	119 500,00	108 167,85	108 167,85	108 167,85	108 167,85	108 167,85	5 332,15	0,00	95,302	94,47	-19,47
2.4.2.2.		101	1 000,00	500,00	0,00	0,00	0,00	0,00	0,00	500,00	0,00	0	0	49,897
2.4.2.2.		102	470 000,00	570 000,00	569 885,71	569 885,71	310 889,33	310 889,33	310 889,33	14,29	250 116,38	58,117	48,662	3,235
2.4.2.2.		103	0,00	52 500,00	52 275,50	52 275,50	922,50	922,50	922,50	224,50	51 353,00	1,757	0,289	39,643
2.4.2.2.		104	0,00	0,00	0,00	0,00	0,00	0,00	0,00	0,00	0,00	0	0	39,912
2.4.2.2.		101	5 000,00	2 500,00	0,00	0,00	0,00	0,00	0,00	2 500,00	0,00	0	0	24,932
2.4.2.2.		102	0,00	64 500,00	63 597,35	63 597,35	63 597,35	63 597,35	63 597,35	902,65	0,00	98,801	98,801	1,399

*[Handwritten signatures and initials in blue ink]*

# Relatório de Gestão 2018

Objetivo	Clas. Económica	Cód. Anec/Tip/Numero do projeto	Descrição	Previsão de despesas		Execução orçamental				Subtot			Execução		Execução	fines global	Execução
				Dotación inicial	Dotación actual	Cabimento	Compromisso	Faturado	Liquidação	Pagamento	Estado de cabimento	Compromisso por pagar	anual	global			
2.4.2.3.		1	0	HABITACÃO	30 000,00	54 500,00	51 841,85	51 841,85	40 999,97	40 999,97	40 999,97	2 658,35	10 841,88	75,229	75,229	57,143	
2.4.2.3.		101	2015	21	REQUALIFICAÇÃO/RESTRUIRO DE EDIFICIOS HABITACIONAIS DO MUNICIPIO OBRA	30 000,00	54 500,00	51 841,85	51 841,85	40 999,97	40 999,97	2 658,35	10 841,88	75,229	75,229	8,922	
2.4.3.1.		1	2017	0	REDE DE ESGOTOS	188 000,00	182 000,00	185 802,71	185 802,71	171 597,05	171 597,05	8 397,29	14 005,68	86,373	86,373	48,81	
2.4.3.1.		101	2017	3	AMPLIAÇÃO DA REDE DE SANEAMENTO, MANUTENÇÃO E CONSTRUÇÃO DE ETARS	10 000,00	9 600,00	4 868,57	4 868,57	4 868,57	4 868,57	0,00	0,00	51,248	51,248	27,587	
2.4.3.1.		102	2017	11	CONSTRUÇÃO DE ETAR DA POVOAÇÃO DE PONTE DO ABADE	31 000,00	30 000,00	29 870,41	29 870,41	29 870,41	29 870,41	129,59	0,00	96,588	96,588	-18,344	
2.4.3.1.		103	2017	12	AMPLIAÇÃO DA REDE DE SANEAMENTO EM VÁRIAS FREGUESIAS DO CONCELHO DE SERNANCELHE	145 000,00	152 500,00	150 863,73	150 863,73	138 859,07	138 859,07	1 636,27	14 005,68	88,743	88,743	-37,191	
2.4.3.1.		101	2018	1	CONSTRUÇÃO DA ETAR DE QUINTELA	1 000,00	105 500,00	101 868,00	101 868,00	78 038,05	78 038,05	3 834,00	25 827,95	72,074	72,074	-12,804	
2.4.3.1.		103	2018	17	ALARGAMENTO DA REDE DE SANEAMENTO EM SERNANCELHE	0,00	80 000,00	84 246,85	84 246,85	30 525,32	30 525,32	15 750,15	33 724,53	38,157	38,157	3,907	
2.4.3.1.		101	2018	0	ADQUIÇÃO DE TERRENOS PARA ETARS E SANEAMENTO	0,00	2 000,00	1 554,00	1 554,00	1 554,00	1 554,00	446,00	0,00	77,7	77,7	-87,823	
2.4.4.1.		1	2017	0	REDE DE ÁGUAS	815 000,00	890 000,00	766 198,54	766 198,54	603 811,02	603 811,02	123 803,48	182 385,52	87,844	87,844	45,148	
2.4.4.1.		102	2017	4	LIGAÇÃO/CONSTRUÇÃO DE ADUTORAS DE ABASTECIMENTO DE ÁGUA, MANUTENÇÃO E AMPLIAÇÃO	80 000,00	175 000,00	80 210,90	80 210,90	78 680,68	78 680,68	84 788,10	11 530,22	44,06	44,06	14,828	
2.4.4.1.		106	2017	10	CONSTRUÇÃO DE ADUTORAS DE FAIA	163 000,00	168 000,00	154 272,05	154 272,05	154 272,05	154 272,05	13 727,95	101,826	81,826	81,826	-20,624	
2.4.4.1.		108	2017	17	CONSTRUÇÃO DE ADUTORAS ENTRE CHOSENDO E SEXO	342 000,00	322 000,00	317 728,51	317 728,51	210 587,96	210 587,96	4 271,49	107 140,55	65,4	65,4	65,858	
2.4.4.1.		110	2017	18	CONSTRUÇÃO DE ADUTORAS ENTRE VILA DA PONTE, FREXINHO E FERRO	225 000,00	225 000,00	203 865,08	203 865,08	160 270,33	160 270,33	21 014,92	43 714,75	71,231	71,231	57,258	
2.4.4.1.		101	2018	4	LIGAÇÃO DA REDE DE ABASTECIMENTO DO RESERVATÓRIO DA PONTE DO ABADE	10 000,00	10 000,00	0,00	0,00	0,00	0,00	0,00	0,00	0,00	0	0	33,242
2.4.4.1.		102	2018	5	MATERIAL PARA REDE DE ÁGUAS / CONTADORES	25 000,00	25 000,00	20 714,43	20 714,43	20 714,43	20 714,43	4 285,57	0,00	92,858	92,858	20,714	
2.4.5.1.		1	2016	0	RESÍDUOS SÓLIDOS	10 000,00	10 000,00	1 760,13	1 760,13	1 760,13	1 760,13	8 239,87	0,00	17,901	17,901	49,977	
2.4.5.1.		101	2016	6	FORNECIMENTO DE ECOPONTOS SUBTERRÂNEOS EM DIVERSAS FREGUESIAS	10 000,00	10 000,00	1 760,13	1 760,13	1 760,13	1 760,13	8 239,87	0,00	17,901	17,901	4,4	
2.4.6.1.		1	2015	0	ESPAÇOS VERDES	22 600,00	24 500,00	21 859,58	21 859,58	10 580,85	10 580,85	2 840,44	11 078,61	43,188	43,188	57,121	
2.4.6.1.		101	2015	3	PRESERVAÇÃO DE PARQUES E JARDINS	20 000,00	22 000,00	20 895,36	20 895,36	9 816,75	9 816,75	1 004,64	11 078,61	45,076	45,076	45,027	
2.4.6.1.		102	2015	36	CEMETERIOS	2 500,00	2 500,00	664,20	664,20	664,20	664,20	1 835,80	0,00	26,588	26,588	53,325	
2.4.6.1.		101	2017	16	LAMOSA NATURALISMO DA NATUREZA EM SERNANCELHE	12 000,00	12 000,00	0,00	0,00	0,00	0,00	12 000,00	0,00	0	0	0	66,836
2.5.1.1.		1	2015	0	CULTURA	8 000,00	58 000,00	4 562,00	4 562,00	4 182,00	4 182,00	53 418,00	400,00	400,00	7,21	7,21	57,121
2.5.1.1.		106	2015	37	ARTIGOS E OBJETOS DE VALOR	3 000,00	3 000,00	400,00	400,00	0,00	0,00	2 600,00	400,00	0	0	0	57,121
2.5.1.1.		107	2015	38	RECUPERAÇÃO DE ECÓVIA ENTRE CAMINHO DA CHERA E A PONTE PEDONAL SOBRE A RIBEIRA DE FERREIRIM	5 000,00	55 000,00	4 182,00	4 182,00	4 182,00	4 182,00	50 818,00	0,00	7,604	7,604	54,797	
2.5.2.1.		1	2015	0	DESPORTOS E TEMPOS LIVRES	5 000,00	27 000,00	24 712,83	24 712,83	22 385,22	22 385,22	2 287,37	2 327,41	82,908	82,908	57,121	
2.5.2.1.		107	2015	41	GRANDES REPARAÇÕES EM EDIFÍCIOS E ESPAÇOS DESPORTIVOS	5 000,00	27 000,00	24 712,83	24 712,83	22 385,22	22 385,22	2 287,37	2 327,41	82,908	82,908	3,822	
2.5.2.1.		101	2018	7	CENTRO DE DESPORTOS NATÚRCOS DO RIO TÁVORA	0,00	0,00	0,00	0,00	0,00	0,00	0,00	0,00	0	0	49,977	
2.5.2.1.		101	2017	5	CONSTRUÇÃO DE INFRAESTRUTURAS DE VALORIZAÇÃO E USUFRUIÇÃO DO ESPELHO DE ÁGUA DE VILA DA PONTE	0,00	0,00	0,00	0,00	0,00	0,00	0,00	0,00	0	0	30,912	
2.5.2.1.		102	2017	6	IMPLEMENTAÇÃO DE ECÓVIAS NAS FREGUESIAS DE SARZEDA, SERNANCELHE, VILA DA PONTE E FERREIRIM	240 000,00	40 500,00	30 874,23	30 874,23	14 040,82	14 040,82	9 625,77	16 833,41	34,689	34,689	4,833	
2.5.2.1.		101	2018	6	IMPLEMENTAÇÃO DE ECÓVIA ENTRE CAMINHO DA CHERA E A PONTE PEDONAL SOBRE A RIBEIRA DE FERREIRIM	10 000,00	50 000,00	0,00	0,00	0,00	0,00	50 000,00	0,00	0	0	24,952	
2.5.3.		1	2016	0	OUTRAS ATIVIDADES CÍVICAS E RELIGIOSAS	5 000,00	7 000,00	4 797,00	4 797,00	0,00	0,00	2 203,00	4 797,00	0	0	49,977	
2.5.3.		101	2016	8	CASAS MORTUÁRIAS	5 000,00	7 000,00	4 797,00	4 797,00	0,00	0,00	2 203,00	4 797,00	0	0	49,977	



# Relatório de Gestão 2018

Objetivo	Clas. Econômica	Cód. Anual/Tipologia/Numeração do projeto	Descrição	Previsão de despesas		Execução orçamental					Saldo		Execução		Execução física global (c)	
				Inicial	Atual	Compromisso	Fatimack	Liquidação	Pagamento	Saldo do cabimento	Compromissos por pagar	anual	global			
3				1 128 000,00	1 547 000,00	1 212 877,01	984 867,71	963 814,71	963 814,71	0,00	0,00	304 122,98	2 489 062,38	82,302	82,302	153,91
3.1.0.			0 FUNÇÕES ECONÔMICAS	3 000,00	3 000,00	2 988,90	0,00	0,00	0,00	0,00	0,00	11,10	2 988,90	0	0	100
3.1.0.			0 AGRICULTURA, PECUÁRIA, SILVICULTURA, CAÇA E PESCA	3 000,00	3 000,00	2 988,90	0,00	0,00	0,00	0,00	0,00	11,10	2 988,90	0	0	100
3.1.0.			42 REABILITAÇÃO DO APROVEITAMENTO HIDROAGROCOLA DE FELGUERAS FERRERIM PROJETO	0,00	0,00	0,00	0,00	0,00	0,00	0,00	0,00	0,00	0,00	0	0	0
3.1.0.			12 AQUISIÇÃO DE TERRENOS PARA CENTRO INTERPRETATIVO DA CASTANHA DE SERNANCELHE	35 000,00	35 000,00	33 007,50	33 007,50	33 007,50	33 007,50	33 007,50	33 007,50	1 982,50	0,00	94,307	94,307	5,693
3.1.0.			13 PROJETO DO CENTRO INTERPRETATIVO DA CASTANHA DE SERNANCELHE	25 000,00	25 000,00	23 370,00	21 033,00	0,00	0,00	0,00	0,00	1 630,00	23 370,00	0	0	42,063
3.2.1.			04 AMPLIAÇÃO DA REDE DE ILUMINAÇÃO PÚBLICA	887 000,00	987 000,00	747 575,38	558 100,13	558 100,13	558 100,13	558 100,13	209 424,62	189 475,25	0,00	58,318	58,318	73,318
3.2.1.			47 AQUISIÇÃO DE TERRENOS PARA NICHÔ EMPRESARIAL DE SERNANCELHE	10 000,00	22 000,00	12 717,70	12 717,70	12 717,70	12 717,70	12 717,70	9 282,30	0,00	0,00	57,808	57,808	42,179
3.2.1.			48 PARQUE EMPRESARIAL E INDUSTRIAL DE SERNANCELHE	17 000,00	87 000,00	1 240,00	505,00	505,00	505,00	505,00	85 790,00	735,00	0,00	0,754	0,754	79,257
3.2.1.			56 PARQUE EMPRESARIAL E INDUSTRIAL DE SERNANCELHE ALTERAÇÃO DO PROJ. EXECUÇÃO	830 000,00	658 000,00	728 822,55	544 877,43	544 877,43	544 877,43	544 877,43	131 177,45	181 945,12	0,00	63,508	63,508	33,703
3.3.1.1.			0 REDE VIÁRIA E SINALIZAÇÃO	10 000,00	10 000,00	6 785,13	0,00	0,00	0,00	0,00	0,00	3 204,87	6 785,13	0	0	80
3.3.1.1.			49 ARRUEAMENTOS	149 000,00	344 000,00	317 572,41	287 310,43	287 310,43	287 310,43	287 310,43	26 427,59	30 281,98	69,52	69,52	69,52	65,219
3.3.1.1.			51 REMODELAÇÃO DA REDE DE SINALIZAÇÃO	129 000,00	291 000,00	251 465,74	221 203,76	221 203,76	221 203,76	221 203,76	8 534,28	30 281,98	84,752	84,752	84,752	31,112
3.3.1.1.			52 REQUALIFICAÇÃO DA SINALIZAÇÃO / MOBILIDADE NA VILA DE SERNANCELHE	5 000,00	45 000,00	38 700,41	38 700,41	38 700,41	38 700,41	38 700,41	8 209,59	0,00	0,00	81,766	81,317	-4,187
3.3.1.1.			REP. DA EM 881, CRRESAL, LIMITE DO SÁTÃO E CAMINHO DE LAMOSAS LIMITE M. DA BERA PROJETO	10 000,00	30 000,00	21 985,46	21 985,46	21 985,46	21 985,46	21 985,46	8 014,34	0,00	0,00	73,265	36,642	20,478
3.3.1.1.			53 REQUALIFICAÇÃO DAS ESTRADAS E CAMINHOS MUNICIPAIS	8 000,00	8 000,00	7 330,80	7 330,80	7 330,80	7 330,80	7 330,80	689,20	0,00	0,00	91,635	48 818	34,182
3.3.1.1.			7 CONSTRUÇÃO ROTUNDA DE ESSOURQUELA	20 000,00	95 000,00	87 087,82	85 000,65	85 000,65	85 000,65	85 000,65	7 902,18	2 087,17	0,00	98,474	21,519	18,953
3.3.1.1.			9 REQUALIFICAÇÃO DA REDE DA ÁGUA, SANEAMENTO E PASSO NA RUA DO COLÉGIO (JUNTO À PISCINA)	41 000,00	41 000,00	0,00	0,00	0,00	0,00	0,00	41 000,00	0,00	0,00	0	0	24,932
3.3.1.1.			10 REQUALIFICAÇÃO DA REDE DE ÁGUAS, SANEAMENTO E PASSO EM N. SRA. CONSOLAÇÃO EM FERRERIM	10 000,00	10 000,00	0,00	0,00	0,00	0,00	0,00	10 000,00	0,00	0,00	0	0	33,242
3.3.1.1.			10 REQUALIFICAÇÃO DA REDE DE ÁGUAS, SANEAMENTO E PASSO EM N. SRA. CONSOLAÇÃO EM FERRERIM	10 000,00	10 000,00	0,00	0,00	0,00	0,00	0,00	10 000,00	0,00	0,00	0	0	33,242
3.3.1.1.			10 REQUALIFICAÇÃO DA REDE DE ÁGUAS, SANEAMENTO E PASSO EM N. SRA. CONSOLAÇÃO EM FERRERIM	5 000,00	5 000,00	0,00	0,00	0,00	0,00	0,00	5 000,00	0,00	0,00	0	0	24,932
3.3.1.1.			10 DIVERSAS NÃO ESPECÍFICAS DAS	5 000,00	5 000,00	0,00	0,00	0,00	0,00	0,00	5 000,00	0,00	0,00	0	0	24,932
3.3.1.1.			11 AQUISIÇÃO DE TERRENOS PARA VIAÇÃO RURAL	1 000,00	2 000,00	1 285,00	386,00	386,00	386,00	386,00	386,00	735,00	860,00	19,8	7,02	17,012
4			0 OUTRAS FUNÇÕES	86 308,00	43 308,00	42 228,50	42 228,50	42 228,50	42 228,50	42 228,50	1 079,50	0,00	0,00	97,607	97,607	57,121
4.3.			0 DIVERSAS NÃO ESPECÍFICAS DAS	86 308,00	43 308,00	42 228,50	42 228,50	42 228,50	42 228,50	42 228,50	1 079,50	0,00	0,00	97,607	97,607	57,121
4.3.			59 SUBSCRIÇÃO/REALIZAÇÃO DAS UNIDADES DE PARTICIPAÇÃO FAM	56 308,00	43 308,00	42 228,50	42 228,50	42 228,50	42 228,50	42 228,50	1 079,50	0,00	0,00	97,607	97,607	37,223
			<b>TOTAL G.P.C.M.</b>	<b>4 804 898,00</b>	<b>5 348 898,00</b>	<b>4 438 549,61</b>	<b>3 309 612,32</b>	<b>3 341 340,71</b>	<b>3 341 340,71</b>	<b>3 341 340,71</b>	<b>908 304,62</b>	<b>1 015 898,59</b>	<b>82,50</b>	<b>82,50</b>	<b>82,50</b>	<b>82,50</b>

# Relatório de Gestão 2018

## EXECUÇÃO DO PLANO DE ATIVIDADES MUNICIPAL - 2018

Objetivo	Clas. Económica	Cód./Ano/Tipu/Numero do projeto	DESCRIÇÃO	Previsão de despesas		Execução orçamental						Execução		Execução física global (c)	
				Datação inicial	Datação atual	Compromisso	Faturad	Liquidação	Pagamento	Saldo do		Execução anual (a)	Execução global (b)		
										Cabimento	Compromissos us por pagar				
1		0	0	40 000,00	58 200,00	12 459,98	12 459,98	12 459,98	12 459,98	12 459,98	12 459,98	0,00	21,409	21,409	57,121
1.2.1.		1	2015	0	0	0	0	0	0	0	0	0,00	21,409	21,409	57,121
1.2.1.		101	2015	A	40 000,00	58 200,00	12 459,98	12 459,98	12 459,98	12 459,98	12 459,98	0,00	0	0	57,121
1.2.1.		102	2015	A	35 000,00	35 000,00	0,00	0,00	0,00	0,00	0,00	0,00	0	0	24,503
2		0	0	1 145 600,00	1 157 450,00	991 463,41	991 463,79	991 463,79	991 463,79	991 463,79	991 463,79	53 107,66	81,071	81,071	52,548
2.1.1.2.		1	2015	0	200 000,00	200 000,00	189 930,48	189 930,48	189 930,48	189 930,48	189 930,48	7 054,28	96,438	96,438	57,526
2.1.1.2.		101	2015	A	200 000,00	200 000,00	189 930,48	189 930,48	189 930,48	189 930,48	189 930,48	7 054,28	96,438	96,438	33,416
2.1.2.		1	2018	0	0,00	32 450,00	28 136,01	28 136,01	28 136,01	28 136,01	28 136,01	3 883,77	74,737	74,737	18,114
2.1.2.		102	2018	A	0,00	150,00	0,00	0,00	0,00	0,00	0,00	0,00	0	0	18,114
2.1.2.		102	2018	A	0,00	0,00	0,00	0,00	0,00	0,00	0,00	0,00	0	0	18,114
2.1.2.		102	2018	A	0,00	1 700,00	0,00	0,00	0,00	0,00	0,00	0,00	0	0	18,114
2.1.2.		102	2018	A	0,00	30 800,00	28 136,01	28 136,01	28 136,01	28 136,01	28 136,01	3 883,77	79,256	79,256	-61,142
2.3.2.1.		1	2015	0	120 000,00	121 500,00	120 824,30	120 824,30	120 824,30	120 824,30	120 824,30	656,06	99,444	99,444	57,121
2.3.2.1.		101	2015	A	120 000,00	121 500,00	120 824,30	120 824,30	120 824,30	120 824,30	120 824,30	656,06	99,444	99,444	32,027
2.4.4.1.		1	2017	0	231 000,00	141 000,00	72 306,68	72 306,68	72 306,68	72 306,68	72 306,68	11 921,76	42,826	42,826	57,708
2.4.4.1.		101	2017	A	170 000,00	65 000,00	0,00	0,00	0,00	0,00	0,00	0,00	0	0	39,912
2.4.4.1.		106	2017	A	40 000,00	42 000,00	39 007,44	39 007,44	39 007,44	39 007,44	39 007,44	9 360,28	70,588	70,588	-0,774
2.4.4.1.		108	2017	A	21 000,00	34 000,00	33 298,24	33 298,24	33 298,24	33 298,24	33 298,24	2 561,48	90,405	90,405	-21,216
2.5.1.1.		1	2005	0	5 000,00	5 000,00	3 872,56	3 872,56	3 872,56	3 872,56	3 872,56	40,00	76,851	76,851	82,343
2.5.1.1.		101	2005	A	5 000,00	5 000,00	3 872,56	3 872,56	3 872,56	3 872,56	3 872,56	40,00	76,851	76,851	63,18
2.5.1.1.		101	2014	A	17 000,00	17 000,00	14 983,86	14 983,86	14 983,86	14 983,86	14 983,86	0,00	88,14	88,14	39,311
2.5.1.1.		102	2014	A	88 000,00	88 000,00	87 464,30	87 464,30	87 464,30	87 464,30	87 464,30	6 088,50	90,303	90,303	14,505
2.5.1.1.		101	2015	A	180 000,00	150 000,00	112 100,00	112 100,00	112 100,00	112 100,00	112 100,00	0,00	74,733	74,733	40,136
2.5.1.1.		102	2015	A	8 000,00	15 000,00	14 050,22	14 050,22	14 050,22	14 050,22	14 050,22	0,00	93,668	93,668	21,094
2.5.1.1.		103	2015	A	18 000,00	18 000,00	13 143,24	13 143,24	13 143,24	13 143,24	13 143,24	4 851,76	73,046	73,046	38,859
2.5.1.1.		105	2015	A	1 000,00	1 000,00	0,00	0,00	0,00	0,00	0,00	0,00	0	0	57,121
2.5.1.1.		101	2017	A	2 000,00	2 000,00	0,00	0,00	0,00	0,00	0,00	0,00	0	0	39,912
2.5.1.1.		102	2017	A	3 000,00	2 000,00	0,00	0,00	0,00	0,00	0,00	0,00	0	0	39,912
2.5.1.1.		103	2017	A	6 500,00	500,00	0,00	0,00	0,00	0,00	0,00	0,00	0	0	0
2.5.1.1.		104	2017	A	185 000,00	148 000,00	128 396,06	128 396,06	128 396,06	128 396,06	128 396,06	18 403,94	87,463	87,463	-24,839
2.5.1.1.		101	2018	A	5 000,00	5 000,00	4 999,92	4 999,92	4 999,92	4 999,92	4 999,92	0,08	99,998	99,998	-0,12

# Relatório de Gestão 2018

Objetivo	Clas Económica	Cód. AnecTipo/Numero do projeto	DESCRIPCIÓN	Previsão de despesas		Execução orçamental				Saldo		Execução		Execução física global (c)
				Dotação inicial	Dotação atual	Cabimento	Compromisso	Faturado	Liquidação	Pagamento	Saldo do cabimento	Compromissos por pagar	Execução anual (a)	
2.5.2.1.	CM040701	1	2015	0	138 200,00	132 151,24	108 231,90	108 231,90	108 231,90	7 048,76	23 919,34	77 753	77 753	57,121
2.5.2.1.	CM080701	101	2015	28 000,00	29 500,00	29 250,00	29 250,00	29 250,00	29 250,00	250,00	0,00	98,163	98,163	32,644
2.5.2.1.	CM080701	102	2015	1 000,00	51 000,00	47 838,69	23 919,35	23 919,35	23 919,35	3 161,31	23 919,34	46,901	44,296	12,825
2.5.2.1.	CM020121	103	2015	15 000,00	19 000,00	18 032,61	18 032,61	18 032,61	18 032,61	967,39	0,00	94,908	28,176	28,945
2.5.2.1.	CM020105	104	2015	18 000,00	27 200,00	25 629,79	25 629,79	25 629,79	25 629,79	1 570,21	0,00	94,227	31,564	25,557
2.5.2.1.	CM020116	105	2015	5 000,00	9 500,00	9 496,65	9 496,65	9 496,65	9 496,65	3,35	0,00	99,965	36,782	18,359
2.5.2.1.	CM020225	106	2015	3 000,00	3 000,00	1 903,50	1 903,50	1 903,50	1 903,50	1 036,50	0,00	63,45	15,863	41,258
2.5.3.	CM080701	1	2015	46 000,00	83 000,00	79 069,92	78 869,92	78 869,92	78 869,92	13 830,06	200,00	84,806	84,806	50,331
2.5.3.	CM040701	101	2015	10 000,00	12 000,00	11 886,34	11 886,34	11 886,34	11 886,34	1 111,66	0,00	99,07	26,306	28,815
2.5.3.	CM040701	102	2015	1 000,00	1 000,00	0,00	0,00	0,00	0,00	1 000,00	0,00	0	0	57,458
2.5.3.	CM020225	103	2015	6 000,00	6 000,00	560,00	560,00	560,00	560,00	5 450,00	200,00	5,833	1,458	55,662
2.5.3.	CM020210	104	2015	2 000,00	2 000,00	750,00	750,00	750,00	750,00	1 250,00	0,00	37,5	9,375	47,746
2.5.3.	CM020105	105	2015	15 000,00	16 000,00	15 990,00	15 990,00	15 990,00	15 990,00	10,00	0,00	99,998	26,213	-24,087
2.5.3.	CM020115	106	2015	10 000,00	12 000,00	11 741,58	11 741,58	11 741,58	11 741,58	258,42	0,00	97,847	27,956	29,164
2.5.3.	CM080701	107	2015	1 000,00	1 000,00	0,00	0,00	0,00	0,00	1 000,00	0,00	0	0	57,458
2.5.3.	CM040701	108	2015	1 000,00	43 000,00	38 150,00	38 150,00	38 150,00	38 150,00	4 850,00	0,00	88,721	82,935	-25,814
3				314 500,00	472 366,60	358 196,40	326 780,51	326 780,51	326 780,51	114 168,20	31 417,89	68,179	69,179	60,273
3.4.1.1.	CM020225	1	2014	1 000,00	1 000,00	0,00	0,00	0,00	0,00	1 000,00	0,00	0	0	62,479
3.4.1.1.	CM020217	101	2014	1 000,00	1 000,00	0,00	0,00	0,00	0,00	1 000,00	0,00	0	0	38,051
3.4.1.1.	CM020225	102	2015	8 000,00	8 000,00	6 102,18	6 102,18	6 102,18	6 102,18	1 897,82	0,00	76,277	18,069	23,255
3.4.1.1.	CM020225	101	2018	0,00	90 000,00	85 977,00	85 977,00	85 977,00	85 977,00	4 023,00	0,00	95,53	95,53	4,47
3.4.2.1.	CM020217	1	2014	29 500,00	29 500,00	13 562,41	13 562,41	13 562,41	13 562,41	15 937,59	0,00	45,974	45,974	62,559
3.4.2.1.	CM020225	108	2014	10 000,00	10 000,00	6 320,91	6 320,91	6 320,91	6 320,91	3 679,09	0,00	63,209	18,591	43,888
3.4.2.1.	CM020115	109	2014	10 000,00	2 500,00	2 000,00	2 000,00	2 000,00	2 000,00	6 050,00	0,00	39,5	39,5	52,804
3.4.2.1.	CM020121	110	2014	7 000,00	7 000,00	1 291,50	1 291,50	1 291,50	1 291,50	5 708,50	0,00	80	20	42,801
3.5.0.	CM020217	1	2015	54 000,00	73 300,00	70 122,76	70 122,76	70 122,76	70 122,76	3 177,24	0,00	18,45	4,612	57,866
3.5.0.	CM020225	102	2015	18 000,00	30 000,00	28 699,40	28 699,40	28 699,40	28 699,40	1 300,60	0,00	95,665	95,665	57,205
3.5.0.	CM020115	103	2015	22 000,00	28 300,00	26 272,35	26 272,35	26 272,35	26 272,35	2 027,65	0,00	96,665	36,794	20,326
3.5.0.	CM020208	104	2015	4 000,00	4 000,00	2 615,00	2 615,00	2 615,00	2 615,00	1 385,00	0,00	65,375	16,344	28,994
3.5.0.	CM020121	101	2016	12 000,00	13 000,00	12 536,01	12 536,01	12 536,01	12 536,01	463,99	0,00	96,431	25,594	40,777
3.5.0.	CM080701	101	2017	8 000,00	8 000,00	5 104,40	5 104,40	5 104,40	5 104,40	2 895,60	0,00	63,805	15,961	31,537
3.5.0.	CM020214	101	2018	1 000,00	1 000,00	0,00	0,00	0,00	0,00	1 000,00	0,00	0	0	34,026
3.5.0.	CM020217	102	2018	28 000,00	25 000,00	27 060,00	5 412,00	5 412,00	5 412,00	940,00	0,00	18,328	18,662	39,912
3.5.0.	CM020220	103	2018	69 000,00	69 000,00	34 339,89	24 600,00	24 600,00	24 600,00	34 630,11	21 648,00	35,652	33,243	31,201
3.5.0.	CM040701	104	2018	103 000,00	103 000,00	99 015,00	99 015,00	99 015,00	99 015,00	3 985,00	0,00	96,131	93,41	16,619
3.5.0.	CM020214	105	2018	4 000,00	4 000,00	3 000,00	3 000,00	3 000,00	3 000,00	1 000,00	0,00	75	60	-43,479
3.5.0.				0,00	43 598,60	0,00	0,00	0,00	0,00	43 598,60	0,00	0	0	-10,137
3.5.0.						0,00	0,00	0,00	0,00	0,00	0,00	0	0	100

*[Handwritten signatures and notes in blue ink]*

# Relatório de Gestão 2018

Objetivo	Cias. Económicas	Cód./Ano/Tipol/Numero do projeto		Previsão de despesas		Execução orçamental				Saldo		Execução		Execução física global (c)		
		do projeto		Dotação inicial	Dotação atual	Compromisso	Faturado	Liquidação	pagamento	Saldo do cabamento	Compromissos por pagar	anual (e)	global (b)			
4																
4.2.																
4.2.																
4.2.																
4.2.																
4.3.																
4.3.																
				<b>TOTAL GLOBAL</b>				<b>1 531 690,00</b>	<b>1 719 690,00</b>	<b>1 307 276,02</b>	<b>1 307 276,02</b>	<b>1 307 276,02</b>	<b>1 307 276,02</b>	<b>34 625,31</b>	<b>76,02</b>	<b>57,121</b>

# Relatório de Gestão 2018

SITUAÇÃO DOS CONTRATOS (8.3.3 POCAL)

ANO 2018

Página 1

Entidade	Objeto	Contrato		Valor	Modalidade de adjudicação	Visto do Tribunal de Contas		Data do primeiro pagamento	Pagamentos na Gerência		Pagamentos acumulados		Observações				
		Data	Objeto			Nº de registo	Data		Trabalhos Normais	Revisão de preços	Trabalhos Normais	Revisão de preços		Total	Total		
1	2	3	4	5	6	7	8	9	10	11	12=9+10+11	13	14	15	16=13+14+15	17	
Em pretações de obras públicas																	
FFR Construções, Lda.	Execução da adutora de Faia	10/01/18	148 844,91 €	g)			27/04/18				135 583,01 €	135 583,01 €			135 583,01 €		
Pavimentação António Rodrigues da Silva, & Filhos Lda.	Arranjos extermos de Escola Primária e repõeção de calçada na Aldeia de Santo Estevão.	18/01/18	19 340,00 €	g)			05/03/18				18 865,88 €	18 865,88 €			18 865,88 €		
Floponor, Florestas e Obras Públicas do Norte SA	Zona Empresarial de Sernancelhe - Fase 2 - Trabalhos complementares 2	22/01/18	84 247,97 €	g)		30/05/2018	15/02/18				88 302,85 €	88 302,85 €			88 302,85 €		
Forcater-Engenharia	Divisão da Praça D.ºo Lote 29 da Zona Empresarial de Ferrelrim	23/01/18	39 804,43 €	g)			15/05/18				42 192,70 €	42 192,70 €			42 192,70 €		
Metalmecânica, Lda.	Requalificação da Avenida das Tílias e do Largo das Bombas de Gasolina	04/04/18	535 575,87 €	a)		06/07/2018	11/05/2018				319 889,33 €	319 889,33 €			319 889,33 €		
Floponor, Florestas e Obras Públicas do Norte SA	Construção de muro de suporte de terras na Rua do Jogo - Taboosa da Cunha.	06/04/18	15 775,00 €	g)			24/06/18				14 399,95 €	14 399,95 €			14 399,95 €		
FFR Construções, Lda.	Construção de adutoras entre Vila da Lda.	14/05/18	203 885,08 €	a)			20/08/18				180 270,33 €	180 270,33 €			180 270,33 €		
Terraplanaçã Oliveira & Sequeira, Lda.	Ponte, Freixinho e Penco Construção da ETAR de Quintela da Lapa	17/05/18	96 100,00 €	h)			12/09/18				78 038,05 €	78 038,05 €			78 038,05 €		
António Mário dos Santos Gomes	Reabilitação do apartamento T2 - 1º F.	15/06/18	19 809,84 €	g)			02/07/18				21 104,54 €	21 104,54 €			21 104,54 €		
Guadim Ancilões Amado & Filhos, Lda.	Loteamento da Calçada, Ecoparque Habitacional e Social de Sernancelhe - Trabalhos Complementares	25/05/18	72 050,80 €	g)			18/08/18				78 416,04 €	78 416,04 €			78 416,04 €		
Floponor, Florestas e Obras Públicas do Norte SA	Adutora Chosendo-Seixo	29/05/18	317 728,51 €	a)			01/10/18				210 587,96 €	210 587,96 €			210 587,96 €		
Públicas do Norte SA	Movimento de terras - Loteo da 3ª fase da Zona Empresarial de Sernancelhe.	05/08/18	464 100,10 €	a)		16/03/2018	30/07/18				343 383,19 €	343 383,19 €			343 383,19 €		
Públicas do Norte SA	Reabilitação da cobertura e paredes extermos do Edifício dos Paços do Concelho	07/06/18	110 000,00 €	h)			18/10/18				110 000,00 €	110 000,00 €			110 000,00 €		
Luis Leitão & Filhos, Lda.	Pavimentações em calçada nas freguesias de Sernancelhe, Vila da Ponte, Ferrelrim, Aldeia de Sto. Estevão e Faia	08/08/18	24 525,00 €	g)			18/07/18				25 997,03 €	25 997,03 €			25 997,03 €		
Rusticalçadães, Unipessoal, Lda.	Marcos Limitadores no Acesso à Garagem o Edifício dos Paços do Concelho	07/07/18	15 800,00 €	g)			28/12/18				16 748,00 €	16 748,00 €			16 748,00 €		
Bricantel - Comércio de Material Elétrico de Bragança, Lda.																	
A transporter			2 187 827,17 €								1 860 758,86 €	1 860 758,86 €	0,00 €	0,00 €	1 860 758,86 €		

*(Handwritten signatures and initials in blue ink)*

Entidade	Contrato			Visto do Tribunal de Contas			Pagamentos na gerência			Pagamentos acumulados			Observações		
	Objeto	Data	Valor	Modalidade de adjudicação	Nº de registo	Data	Data do primeiro pagamento	Trabalhos		Revisão de preços		Trabalhos a			
								Normais	Total	preços	Total	normais		Total	
1	2	3	4	5	6	7	8	9	10	11	12=9+10+11	13	14	15=13+14+15	17
<b>Transporte</b>			<b>2 167 827,11 €</b>					<b>1 660 758,86 €</b>	<b>0,00 €</b>	<b>0,00 €</b>	<b>1 660 758,86 €</b>	<b>1 660 758,86 €</b>	<b>0,00 €</b>	<b>1 660 758,86 €</b>	
Lucrilama- Construções Unipessoal, Lda.	Requalificação dos Arranjos Exteriores aos Paços do Concelho	12/07/18	59 987,50 €	h)			17/08/18	63 597,35 €			63 597,35 €	63 597,35 €		63 597,35 €	
MaquiFSF, Unipessoal, Lda.	Aplicação da rede de abastecimento de água em Sernancelhe e Vila da Ponte	12/07/18	38 989,10 €	h)			09/08/18	38 989,10 €			38 989,10 €	38 989,10 €		38 989,10 €	
Guildim Ancilões Amado & Filhos, Lda.	Sinalização horizontal da EM 584, entre a EN 226 e os limites das paragens de Agualar da Beira e Moura da Beira.	09/08/18	41 999,90 €	h)			24/08/18	36 667,41 €			36 667,41 €	36 667,41 €		36 667,41 €	
Guildim Ancilões Amado & Filhos, Lda.	Pavimentação de Betumhoso e Guardas de Segurança em diversas freguesias	07/09/18	71 987,66 €	h)			19/10/18	74 220,35 €			74 220,35 €	74 220,35 €		74 220,35 €	
Lda.	Pavimentações em calçada em diversas freguesias	09/09/18	116 391,50 €	h)			19/10/18	96 732,42 €			96 732,42 €	96 732,42 €		96 732,42 €	
Redrigues & Filhos, Lda.	A alargamento da rede de saneamento em Sernancelhe	05/09/18	60 613,07 €	h)			08/11/18	30 525,32 €			30 525,32 €	30 525,32 €		30 525,32 €	
Lucrilama- Construções Unipessoal, Lda.	Reabilitação do apartamento 1º esquerdo do n. 30 de Rua do Colégio	15/11/18	28 413,90 €	g)			28/12/18	19 277,05 €			19 277,05 €	19 277,05 €		19 277,05 €	
MaquiFSF, Unipessoal, Lda.	Reabilitação da rede de saneamento em Chosendo	07/12/18	25 802,96 €	g)			28/12/18	13 345,48 €			13 345,48 €	13 345,48 €		13 345,48 €	
Pavlares, Lda.	Pavimentação do povo (terreo do Armazém Municipal	14/12/18	15 640,00 €	g)			28/12/18	15 640,00 €			15 640,00 €	15 640,00 €		15 640,00 €	
Floponor - Florestas e Obras Públicas do Norte, S.A.	Zoneamento de Sernancelhe - 1ª fase	16/09/16	508 300,01 €	(a)	2129	20/09/16	29/12/16	57 859,08 €			57 859,08 €	482 224,61 €		482 224,61 €	
Floponor - Florestas e Obras Públicas do Norte, S.A.	Zoneamento de Sernancelhe - 1ª fase - Trabalhos complementares Ecoparque Habitacional e Social de Sernancelhe	19/05/17	85 340,68 €	(a)	2009	28/06/17	07/09/17	9 482,99 €			9 482,99 €	69 261,12 €		69 261,12 €	
Guildim Ancilões Amado & Filhos, Lda.	Construção de Eirás Ponte do Alentejo	12/06/16	260 236,24 €	(a)			14/11/17	165 511,85 €			165 511,85 €	288 468,48 €		288 468,48 €	
António Moreira Sobral & Filhos, Lda.	Requalificação da Praça Aquilino Ribeiro - Carragal	08/06/17	73 632,62 €	(g)			21/07/17	59 943,50 €	452,23 €		60 395,73 €	109 028,13 €	452,23 €	109 480,36 €	
INOBUR - Irmaãos Associados, Lda		09/05/17	137 825,00 €	(g)			07/07/17	101 318,78 €		6 649,07 €	108 167,85 €	121 048,83 €		127 887,90 €	
<b>A transportar</b>			<b>3 693 007,25 €</b>					<b>2 443 879,52 €</b>	<b>452,23 €</b>	<b>6 649,07 €</b>	<b>2 451 180,82 €</b>	<b>3 119 784,51 €</b>	<b>452,23 €</b>	<b>3 127 085,81 €</b>	

# Relatório de Gestão 2018

Página 3

Entidade	Contrato			Visto do Tribunal de Contas		Pagamentos na gerência			Pagamentos acumulados			Observações					
	Objeto	Data	Valor	Modalidade de adjudicação	Nº de registo	Data	Data do primeiro pagamento	Trabalhos Normais	Revisão de preços	Trabalhos a preços	Total						
1	Transporte	3	3 693 007,26 €	5	6	7	8	9	10	11	12=9+10+11	13	14	15	16=13+14+15	17	
Foponor, S.A.	Zona Empresarial de Sernancelhe - Fase 2	10/02/17	686 142,53 €	(e)	485	16/02/17	25/05/17	1 142,89 €	2 443 879,65 €	452,23 €	2 451 190,82 €	3 119 784,61 €	452,23 €	6 849,07 €	6 849,07 €	3 127 065,91 €	
Foponor, S.A.	Zona Empresarial de Sernancelhe - Fase 2 - Trabalhos Complementares	25/10/17	62 547,76 €	(e)	3825	22/11/17	22/12/17	1 684,34 €			1 684,34 €	66 300,63 €				66 300,63 €	
Larlux, Lda.	Colocação de válvulas de seccionamento de água em várias Freguesias	12/07/17	21 389,00 €	(g)			16/08/17	6 381,60 €			6 381,60 €	21 723,98 €				21 723,98 €	
MAQUIFIF, unipessoal, Lda	Ampliação da Rede de Saneamento em várias Freguesias do Concelho de Sernancelhe	02/11/17	132 721,87 €	(g)			30/11/17	107 200,59 €		15 698,23 €	122 898,82 €	135 676,82 €		15 698,23 €	151 375,05 €		
<b>Aquisição de Serviços</b>																	
Resur-Resíduos Sólidos Urbanos, Lda.	Recolha de Resíduos Sólidos Adicional n.º 1	16/07/01	73 622,67 €	(d)			02/10/01	113 984,61 €			113 984,61 €	2 229 269,18 €			2 229 269,18 €		
Larlux, Lda.	Operacionalidade da rede em baixa de abastecimento de água	15/03/02	1 972,75 €	(d)			02/02/04										
Ecofirma - Gestão do Ambiente, S.A.	Assistência técnica no controlo da qualidade da água para consumo humano e da qualidade dos efluentes	23/12/15	75 000,00 €	(g)			15/02/16	36 526,45 €			36 526,45 €	75 743,55 €			75 743,55 €		
Ecofirma - Gestão do Ambiente, S.A.	Assistência técnica no controlo da qualidade da água para consumo humano e da qualidade dos efluentes	27/01/17	18 013,97 €	(g)			31/03/17	4 013,54 €			4 013,54 €	23 523,79 €			23 523,79 €		
Blu, S.A.	Acesso à internet sob ligação Fibra ótica	26/02/18	17 443,30 €	(g)			09/04/18	20 174,16 €			20 174,16 €	20 174,16 €			20 174,16 €		
Vitor Campos & José Pereira - S.R.O.C., Lda	Contrato de Prestação de Serviços de revisão Legal de Contas	29/12/15	18 600,00 €	(g)			19/02/16	7 360,00 €			7 360,00 €	22 263,00 €			22 263,00 €		
FIG - Industrias Gráficas, S.A.	Edição n.º 67 da Revista Municipal	13/05/14	9 000,00 €	(d)			19/05/14	12 300,00 €			12 300,00 €	61 500,00 €			61 500,00 €		
FIG - Industrias Gráficas, S.A.	Edição n.º 68 da Revista Municipal	09/02/18	6 650,00 €	(g)			15/03/18	7 261,00 €			7 261,00 €	7 261,00 €			7 261,00 €		
Associação Sernantes da Terra	Serviços necessários à organização e realização da ação n.º 2 - SER + CULTURA do Programa de animação Urbana do Centro Histórico de Sernancelhe - ação - PARJ_SERJ_03	25/07/18	5 554,00 €	(g)			04/09/18	7 887,24 €			7 887,24 €	7 887,24 €			7 887,24 €		
Vontadenaplano - Transportes Unipessoal, Lda	Transporte Escolar em circuito especial (b)	24/07/18	45 000,00 €	(h)			07/08/18	54 735,00 €			54 735,00 €	54 735,00 €			54 735,00 €		
Liliana Santos - Arquiteila, Lda	Projeto de reconversão do antigo Quartel dos Bombeiros / Sede da Junta de Freguesia	06/09/17	61 250,00 €	(g)			18/10/17	39 326,00 €			39 326,00 €	63 255,50 €			63 255,50 €		
A transportar		26/08/17	11 000,00 €	(g)			21/07/17	922,50 €			922,50 €	13 099,50 €			13 099,50 €		
			4 839 115,00 €					2 864 799,44 €		452,23 €	2 867 798,97 €	6 598 906,91 €		452,23 €	22 647,30 €	6 621 906,34 €	

*[Handwritten signatures and initials in blue ink]*

Entidade	Contrato			Visão do Tribunal de Contas			Pagamentos na gerência			Pagamentos acumulados			Observações			
	Objeto	Data	Valor	Modalidade de adjudicação	Nº de registo	Data	Data do primeiro pagamento	Trabalhos Normais	Revisão de preços	Trabalhos a mais	Total	Trabalhos Normais		Revisão de preços	Trabalhos a mais	Total
1	Transporte	3	4 839 115,00 €	5	6	7	8	9	10	11	12=9+10+11	13	14	15	16=13+14+15	17
Cotefis - Gestão de Projetos, S.A.	Projeto de ligação de Adutoras de abastecimento de águas em diversas Freguesias	16/05/17	40 769,00 €	(g)			25/07/17	14 204,45 €	452,23 €	22 547,30 €	2 887 798,97 €	6 598 908,87 €	452,23 €	22 547,30 €	6 621 806,34 €	
Volta da Água, Lda	Transporte Escolar em circuito especial (a)	05/09/17	49 000,00 €	(g)			25/10/17	31 460,80 €							50 874,40 €	
CTGA - Centro Tecnológico de Gestão Ambiental, Lda	Operação e manutenção de reservatórios e Ears no Município de Sernancelhe - Abastecimento de Águas	20/04/17	24 980,00 €	(g)			21/07/17	19 411,92 €				19 411,92 €			19 411,92 €	
Vector Estratégico, Estudos e Projetos, S.A.	Operação e manutenção de reservatórios e Ears no Município de Sernancelhe - Águas Residuais															
	Acompanhamento de candidatura "Valorização, Animação e Dinamização do Património Cultural de Sernancelhe NORTE-04-2114-FEDER-000162	19/04/17	5 810,00 €	(g)			23/06/17	3 062,70 €							7 146,30 €	
Luscol - Sociedade Lusa de Construção, Lda	Serviço de Conservação e Restauro do Património Móvel e Integrado da Igreja Paroquial de Sernancelhe	23/05/17	148 931,55 €	(g)			05/09/17	103 530,70 €				158 261,31 €			158 261,31 €	
Deloitte & Associados, SROC, S.A.	Prestação de serviço de consultadoria para recuperação do IVA	25/09/17	74 900,00 €	(g)			29/12/17	23 624,63 €				65 773,27 €			65 773,27 €	
A. Barreira, Lda.	Iluminação decorativa de natal	06/12/18	16 000,00 €	(g)			26/12/18	19 680,00 €				19 680,00 €			19 680,00 €	
SGG- Serviços Gerais de Gestão S.A.	Consultadoria para a transição para o sistema de normalização contabilística SNC-CAP	01/10/18	18 900,00 €	(g)			10/12/18	15 498,00 €				15 498,00 €			15 498,00 €	
Nobre & Correia, Lda.	Circuitos especiais de transportes escolares	07/09/18	660,00 €	(h)			11/10/18	30 432,00 €				30 432,00 €			30 432,00 €	Por cada dia de aulas
Banda Misticál 81	Prestação de serviços "Enredo da Mistica previsto na Ação/Medida 2 do Projeto Integrado e Inovador de Patrocinio da Volta a Portugal em Bicicleta 2018- partida da uma etapa	24/09/18	105 850,00 €	(a)			28/12/18	16 885,91 €				16 885,91 €			16 885,91 €	
Podium Events, S.A.	Prestação de serviços culturais de apoio aos espetáculos dos DAMA e da Mariza	10/10/18	12 500,00 €	(g)			12/11/18	15 375,00 €				15 375,00 €			15 375,00 €	
Lamegráficas Soc Comercial e Editorial, Lda	Prestação de serviços culturais de apoio aos espetáculos dos DAMA e da Mariza	26/07/18	16 900,00 €	(g)			17/08/18	20 787,00 €				20 787,00 €			20 787,00 €	
A transporter			5 454 415,55 €					3 190 078,59 €	452,23 €	22 547,30 €	3 213 078,12 €	7 072 871,11 €	452,23 €	22 547,30 €	7 095 870,64 €	



Entidade	Contrato			Visto do Tribunal de Contas			Pagamentos na gerência			Pagamentos acumulados			Observações		
	Objeto	Data	Valor	Modalidade de adjudicação	Nº de registro	Data	Data do primeiro pagamento	Trabalhos Normais	Revisão de preços	Trabalhos a mais	Total	Trabalhos Normais		Revisão de preços	Trabalhos a mais
1	Transporte	3	5 454 415,65 €	5	6	7	8	9	10	11	12-9+10+11	13	14	15	16+13+14+15
Glenn Music, Lda.	Espetáculo de natureza artística	11/02/2018	18 000,00 €	(g)			03/08/18	22 140,00 €	452,23 €	22 647,30 €	3 213 078,12 €	7 072 971,11 €	452,23 €	22 647,30 €	7 095 970,64 €
Lamegrificas Soc Comercial e Editorial, Lda	Espetáculo de natureza artística - D.A.M.A.	11/07/18	35 000,00 €	(g)			02/08/18	43 050,00 €			43 050,00 €	43 050,00 €			43 050,00 €
Associação Sementes de Terra de Sernancelhe	Programa de animação urbana do Centro Histórico de Sernancelhe - Ação Paru-Ser_03	28/09/2018	44 500,00 €	(h)			07/08/18	54 735,00 €			54 735,00 €	54 735,00 €			54 735,00 €
Abstracteering - Mourão & Fonseca, Lda.	Serviços de promoção e publicidade de ação n.º 3 SER+ Cultura fusão 2018	17/07/18	6 500,00 €	(g)			31/08/18	7 995,00 €			7 995,00 €	7 995,00 €			7 995,00 €
Ruela Music Management, Lda.	Aquisição de um espetáculo artístico para as comemorações do 25 de abril	20/04/18	12 500,00 €	(g)			24/04/18	15 375,00 €			15 375,00 €	15 375,00 €			15 375,00 €
<b>Contrato de Fornecimento de Bens</b>															
Aquisern, S.A.	Arendamento Comercial - Expositório	11/07/10	20 698 000,00 €				31/08/10	935 784,00 €			935 784,00 €	8 514 561,79 €			8 514 561,79 €
Finclasse S.A.	Retoma e Aquisição de uma viatura ligeira de passageiros Mercedes E300 SEDA N 11-V-S-90	19/12/18	55 284,55 €	(g)			26/12/18	66 000,00 €			66 000,00 €	66 000,00 €			66 000,00 €
MeditatNet - Sistema de Informação para as Autarquias, S.A.	Fornecimento de tecnologia e serviços - SICMA SNC-AP (novo sistema contabilístico)	06/10/17	10 825,00 €	(g)			14/11/17	14 209,88 €			14 209,88 €	27 524,63 €			27 524,63 €
Socarto - Sociedade de Levantamento Topocartográfico, Lda	Cartografia Vectorial e Ortofotomaps para o plano de urbanização do Picoto, UOPG7 e Plano de Pormenor de Sernancelhe	04/12/17	52 000,00 €	(g)			27/12/17	38 376,00 €			38 376,00 €	57 564,00 €			57 564,00 €
Florenatos, Lda.	Fornecimento de refeições no âmbito do evento "Natal sem idade"	08/12/18	13 000,00 €	(g)			28/12/18	15 999,00 €			15 999,00 €	15 999,00 €			15 999,00 €
Família Flores Restaurante	Fornecimento de refeições para o 11º Passeio BTT Rota da Castanha e do Castanheiro	19/11/18	16 000,00 €	(g)			03/12/18	19 680,00 €			19 680,00 €	19 680,00 €			19 680,00 €
Família Flora Restaurante	Fornecimento de refeições para as comemorações do 25 de abril	19/04/18	9 000,00 €	(g)			10/05/18	11 070,00 €			11 070,00 €	11 070,00 €			11 070,00 €
Maria Emília Reis Correia	Fornecimento de Bens alimentares para a Casa da Criança	21/08/18	75 000,00 €	(h)			12/09/18	1 697,00 €			1 697,00 €	1 697,00 €			1 697,00 €
PH Energia, Lda	Aquisição de energia eléctrica para as instalações do Município de Sernancelhe	19/01/18	44 002,34 €	(g)			22/01/18	274 285,28 €			274 285,28 €	274 285,28 €			274 285,28 €
EC2+ ENERGIAS, Lda.	Fornecimento de Filtro UV para a Picheira Municipal	15/08/18	17 573,35 €	(g)			19/07/18	21 615,22 €			21 615,22 €	21 615,22 €			21 615,22 €
A transportar			26 561 800,79 €					4 754 089,97 €	452,23 €	22 647,30 €	4 757 089,59 €	16 228 283,03 €	462,23 €	22 647,30 €	16 251 262,56 €

Entidade	Contrato		Visto do Tribunal de Contas		Pagamentos na gerência		Pagamentos acumulados		Observações							
	Objeto	Data	Valor	Modalidade de adjudicação	Nº de registo	Data	Data do primeiro pagamento	Trabalhos Normais		Revisão de preços	Trabalhos e Revisão de preços	Total				
1	2	3	4	5	6	7	8	9	10	11	12=9+10+11	13	14	15=13+14+15	17	
<b>Transporte</b>																
Norte Escolar - Equipamentos Educativos S.A.	Fornecimento de mobiliário e equipamento para laboratório de Ciências	31/08/18	9 489,42 €	g			27/08/18	11 671,99 €			11 671,99 €	11 671,99 €		11 671,99 €		
Repsol Gás de Portugal, S.A.	Fornecimento de Gás Propano a Granel para as Instalações Municipais	05/11/18	74 999,99 €	h			28/12/18	1 742,34 €			1 742,34 €	1 742,34 €		1 742,34 €		
Psolutions, Lda	Fornecimento de hardware/equipamento para o Laboratório de Línguas e para a sala de Aulas do Futuro.	18/09/18	22 132,00 €	h			18/11/18	27 222,36 €			27 222,36 €	27 222,36 €		27 222,36 €		
Lemos & Irmão, S.A.	Fornecimento de uma viagem pesada de passageiros de 17 lugares	19/09/18	28 373,98 €	h			08/10/18	34 900,00 €			34 900,00 €	34 900,00 €		34 900,00 €		
Abstracto Creating - Mourão & Fonseca, Lda	Aquisição de prendas de natal para oferta nos eventos "Natal sem Idade e festa de Natal das Crianças do Pré-Escolar e 1.º CEB	08/12/18	9 546,00 €	g			28/12/18	11 741,58 €			11 741,58 €	11 741,58 €		11 741,58 €		
<b>Contrato de Tarefa e Avença</b>																
Nuno de Silva Marques	Assistência técnica de Eletrolonia	02/05/00	99,76 €	g			31/05/00	5 400,00 €			5 400,00 €	81 128,36 €		81 128,36 €		
Rafael Vale e Reis	Contrato de prestação de serviços jurídicos	08/10/15	1 600,00 €	g			31/10/15	15 744,00 €			15 744,00 €	68 466,73 €		68 466,73 €		
Artur Jorge Oliveira Santos	Consultadoria de Serviços Jurídicos	18/09/18	19 200,00 €	h			18/10/18	5 904,00 €			5 904,00 €	5 904,00 €		5 904,00 €		
Hugo Manuel Magnólio Saiguelo	Engenheiro civil de fiscalização e consultadoria de Obras Municipais	30/11/17	23 400,00 €	g			11/12/17	11 992,50 €			11 992,50 €	14 391,00 €		14 391,00 €		
Célia Maria de Silva Rebelo	Fiscalização e consultadoria na área de águas, saneamento e resíduos sólidos	30/11/17	23 400,00 €	g			11/12/17	11 992,50 €			11 992,50 €	14 391,00 €		14 391,00 €		
Cristela Sofia Lopes Saiguelo	Serviço Profissional do GIP Portaria 140/2015 de 20/5 e Candidatura n.º 92/1807	05/12/17	16 800,00 €	g			28/12/17	18 942,00 €			18 942,00 €	20 664,00 €		20 664,00 €		
Isabel dos Santos Rodrigues	Aquisição de serviços necessários à atividade da Casa da Criança	01/11/18	15 620,00 €	g			07/12/18	2 840,00 €			2 840,00 €	2 840,00 €		2 840,00 €		
Cristina Maria Ferreira Basilio	Aquisição de serviços "Projeto Integrado e Inovador de combate ao insucesso escolar em Sernacelhe - equipa multidisciplinar - Serviços de Pedagogia"	12/11/18	31 000,00 €	h			07/12/18	2 594,98 €			2 594,98 €	2 594,98 €		2 594,98 €		
A transportar	Aquisição de serviços "Projeto Integrado e Inovador de combate ao insucesso escolar em Sernacelhe - equipa multidisciplinar - Serviços de Psicologia"	12/11/18	28 000,00 €	h			07/12/18	2 343,83 €			2 343,83 €	2 343,83 €		2 343,83 €		
									4 889 122,03 €	22 547,30 €	4 922 121,56 €	16 528 265,18 €	452,23 €	22 547,30 €	16 551 264,71 €	2 343,83 €



Entidade	Contrato		Visto do Tribunal de Contas				Pagamentos na gerência				Pagamentos acumulados				Observações
	Objeto	Data	Valor	Modalidade de adjudicação	Nº de registo	Data	Data do primeiro pagamento	Trabalhos Normais	Revisão de preços	Trabalhos a mais	Total	Trabalhos Normais	Revisão de preços	Trabalhos a mais	
1	2	3	4	5	6	7	8	9	10	11	12=9+10+11	13	14	15=13+14+15	17
<b>Transporte</b>			<b>26 865 287,94 €</b>					<b>4 899 122,03 €</b>	<b>452,23 €</b>	<b>22 647,30 €</b>	<b>4 922 121,56 €</b>	<b>16 528 265,18 €</b>	<b>452,23 €</b>	<b>22 547,30 €</b>	
Inês José Freitas Balsa	Aquisição de serviços "Projeto Integrado e Inovador de combate ao insucesso escolar em Sernancelhe - equipa multidisciplinar - Serviços de Ação Social"	12/11/18	29 000,00 €	h)			07/12/18	2 427,54 €			2 427,54 €				
Célia Maria da Silva Rebelo	Serviço Profissional do GIP Portaria 140/2015 de 20/5 e Candidatura n.º 92/1807	30/11/18	1 400,00 €	g)			26/12/18	1 722,00 €			1 722,00 €				
<b>Total</b>			<b>26 895 861,94 €</b>					<b>4 903 271,57 €</b>	<b>452,23 €</b>	<b>22 647,30 €</b>	<b>4 928 271,10 €</b>	<b>16 532 414,72 €</b>	<b>452,23 €</b>	<b>22 547,30 €</b>	<b>16 555 414,25 €</b>

(5) Coluna a preencher de acordo com as seguintes modalidades:

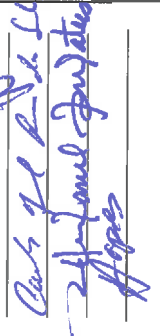
- a) Concurso público
- b) Concurso limitado com prévia qualificação
- c) Concurso limitado com apresentação de candidaturas
- d) Concurso limitado sem apresentação de candidaturas
- e) For negociação com publicação prévia de anúncio
- f) For negociação sem publicação prévia de anúncio
- g) Ajuste directo
- h) Consulta prévia

Órgão Executivo  
 Em 12 de abril de 2018  

Órgão Deliberativo  
 Em \_\_\_\_\_ de \_\_\_\_\_ de 2018  

**DECLARAÇÃO**

Nos termos e para os efeitos previstos no n.º 1 da alínea b) do artigo 15º da n.º 22/2015, de 17 de março, que altera e republica a Lei n.º 8/2012, de 21 de fevereiro, se declara que a 31 de dezembro de 2017, o Município de Sernancelhe não tem recebimentos ou pagamentos em atraso, considerando, nos termos do artigo 4º do Decreto-Lei n.º 127/2012, de 21 de junho “pagamentos em atraso” as contas a pagar que permaneçam nessa situação mais de 90 dias posteriormente à data de vencimento acordada ou especificada na fatura, contrato ou documento equivalente excluindo-se os pagamentos objeto de impugnação judicial até que obre eles seja proferida decisão final e executória, as situações de impossibilidade de cumprimento por ato imutável ao credo e os montantes objeto de acordos de pagamento desde que o pagamento seja efetuado dentro dos prazos acordados.

Sernancelhe, 8 de abril de 2019

O Chefe de Divisão



(Carlos Manuel Neves Paiva)



